【皇紀二千五百九十四年】 昭和九年十一月十日 京城日報 (第二版) (第三種郵便物認可) 第九千六百八十四號

京城日報
十一月十日(土) 夕刊

宣徳火鉢新荷着
石川物産商會

聖上陛下

關東北部平野に錦旗を進めさせらる

特別大演習御統裁のため

【東京電話】皇國の秋晴く三五、六年の鋭鋒を鳴らして皇軍の精鋭が關東北部平原において火蓋を切る、恐れ多くも明十一日 大元帥陛下にはこの壯觀極まる陸軍特別大演習を親しく御統裁のため十日宮城御發輦、興紅にはえる赤城山を新田戰蹟に名高き兩毛平野に錦旗を進めさせられた

この日 陛下には大元帥の御正装に大勲位略綬を御佩用、御凛々たる御英姿にて 皇后陛下、照宮、孝宮、順宮各内親王殿下の御見送りを受けさせられ、殊に皇太子殿下に御對面遊ばされ、こもるしばしの御別を遊ばされ、それより本庄侍從武官長御陪乘、侍從が御劍御璽を捧持し湯淺宮相、鈴木侍從長以下侍從、侍從武官、町村行幸主務官を從へさせられ、鹵簿自動車御通御にて午後零時四十五分近衞第一兩師團留守部隊の將兵、一般市民奉送列の中を上野驛に向はせられた、同驛では池田東鐵局長、湯上野驛長は光榮に感激しつゝ御先導申上げ 陛下には新設の構内を御通覽あらせられつゝ直ちに第一ホームに出御 皇后陛下御使廣幡皇后宮大夫、皇太后陛下御使入江皇太后宮大夫、秩父宮同妃兩殿下を初め奉り在京各皇族方に御對面あらせられ、岡田首相、一木樞相、各國務大臣以下宮中席次第一席以上の朝官等奉送裡に御召列車に御移乘、御姿を窓に立たせられ御會釋を賜はりつゝ定刻一時廿分御發車、御定の如く御發車、晩秋の關東平野を一路前橋市に向はせられた、かくて午後三時三十五分前橋市に御着、直ちに自動車にて同四十三分頃大本營たる群馬縣廳に入らせられる御豫定である

精神作興に關する詔書捧讀式を擧行

けふ本府正面廣場に 二千の全聽員が參集

本府における國民精神作興に關する詔書捧讀式は、十日朝十時から正面玄關廣場で二千の全廳員參集、宇垣總督は神經痛をおして臨場し詔書を捧讀したる後左の如き訓示をなし同廿分終了した

宇垣總督訓示

諸君御承知の如く帝國は内外共に今や非常の難局に當面して居る、外、國際關係に於ける南洋委任統治の問題、倫敦に於ける軍縮豫備會議、日滿關係、新興滿洲の前途等擧げ來れば幾多の難問題が横はりて何時一大風雲を捲起するやも計り難きの状態にある、又內、社會の不安は未だ除去せられず、剩へ天變地異頻りに至るといふ有樣にて眞に國步は將に難關に遭遇し危局に瀕して居ると申すべきである、夫れは丁度只今捧讀の詔書の渙發せられたる關東震災の當時に彷彿たるものがある、否其當時よりも數倍の難關危局に接觸當面してゐると申すべきである、併しながら毎々述べ來れる如く世界各邦は何れも今日我々と同一若くは類似の境遇に際會して居るのである

其の中でも 帝國は物心兩方面共に比較的惠まれたる有利の立場にあるのでありますからお互の覺悟と工夫と努力の如何によりては他の列國よりも數步先きに難關を突破し、危局を征服し得ると思ひます、而して其覺悟工夫努力の原動力を爲すものはお互の精神である、お互が玆に內外の情勢に鑑み一段と精神を緊張し活力、彈力を發らして專念君國に奉仕し、仕事に精進するならば我が帝國は永久に彌榮の幸福を享受し世界の前途に光明を與へ、所謂一天四海皆歸皇道の理想を具現し得ると思ひます

申すまでもなく各位は左樣の考へで日々奉仕勵勉されてゐると信じますが、人間精神の緊張、活力と申すものは歲月の經過と共に弛み勝ちになり易いものでありますから、此の意義ある記念日に當り詔書を拜讀し各位と共に詔書の御精神を層一層と深く服膺奉體し、氣分を引締め意氣に更に勵みを加へて邁進致したい微りで此の式を擧行致した次第であります、どうか御聽り下さい、否諸君と共に大いにやりませう

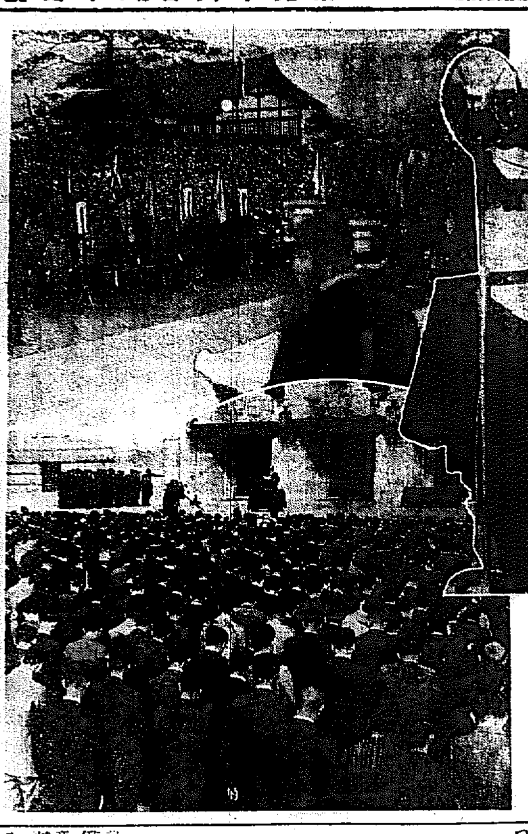

國民精神作興詔書捧讀式
(上)朝鮮神宮廣場に於ける京城府主催の記念式 (下)本府廣場に於ける詔書捧讀式(右)詔書捧讀中の宇垣總督

各官廳一齊に記念式を擧行

國民精神作興に關する詔書渙發第十一回記念日の今十日を迎へ各官廳は一齊に記念式を擧行、詔書を捧讀して非常時に處する國民の信念を喚起し有意義なる記念日を送つた

軍司令部 朝鮮軍司令部では午前十時より二階會議室に於て任官以下全員參集詔書捧讀式を擧行した

遞信局 遞信局では午前十時より本局員全員局分室廣場に參集、井上局長の詔書捧讀並に訓示あつて聖壽萬歲を三唱して同十時半閉式した

鐵道局 鐵道局では午前十時より本局員全員第一會議室に參集多摩御陵を遙拜して後、工場ブラスバンドの奏樂裡に國歌を齊唱し吉田局長の詔書捧讀並に訓示あつて同十時半閉式した

京畿道 京畿道では正午より道廳後庭に全員參集國歌を合唱し、詔書捧讀並に總督諭告の朗讀あつて後國民體操を行つたなほ十一日の健康日に際しては全廳員は白岳山登山を行ふ

京城府 京城府では午前七時より朝鮮神宮境內にて行はれた官民合同記念式に全廳員參列し、更に正午より府內會議室に參集總督の諭告朗讀式を擧行した

町田商相の立場は苦境に立たん

政民連繫が進展して反政府的態度强化の場合

【東京電話】政府は民政黨の若槻總裁辭任の結果、町田商相が後任總裁として就任する場合は結局商工大臣の辭任を見るものとして推測をしてゐるが、九日町田商相を首長とする總務委員制として黨務を運行することに決定、この總裁就任と異なり直ちに閣僚更迭の事態は發生しないものとの見解を示してゐる、然し總務會長といふ肩書は總裁と同樣であり若し政民連繫が進展し反政府的態度を强くしたる場合は、町田商相の立場は頗る苦境に立つこととなるので、依然去就の態度を執つてゐる

連繫問題 內交涉 今明日中に開始

【東京電話】政民連繫問題は民政黨總裁更迭の紛糾により一時停頓の形であつたが、民政黨も町田商相を會長とする總務委員制として黨務を執行するに決定し一段落を見るに至つたので、既に黨の意向を取纏め待機の姿勢にあつた政友會では民政黨に働きかけることとなり、鈴木總裁並に政友會幹部間では交涉委員會の形式をもつて久原、山本(条)兩氏をして今明日中に民政黨總務會に對し內交涉を開始する豫定である

會員として 滿洲國を加入

家畜防疫會議終る

本邦家畜防疫界の權威を集めて三日間に亘る第十一回家畜防疫會議は、十日正午無事終了閉會したが、本會にオブザーバーとして出席した滿洲國を會員として加入せしむることゝなり、農林省より外務省を通じて交涉することゝなつた、なほ一行は正午から昌德宮秘苑を初め總督府その他府內を觀察した

滿洲國見物へ 松島肇氏語る

【釜山電話】十日朝入港の連絡船で飄然と釜山棧橋に姿を見せた前イタリー大使の松島肇氏は、直ちに北行の特急で出發したが、最近の國際情勢を語る

最近暇に なつて時間が出來たので滿洲國見物に出かけて來た、たゞプライベートの旅行にすぎないから新聞材料にはならぬ、二週間の豫定で滿洲は京城に立寄るつもりだ、滿洲國の出現が國際關係に漸次重大な影響を與へて來つゝあることは當然のことである、國際聯盟にしても目下開催中の軍縮會議の英米にしても

天地玄黃

豫算編成會議後に延期、恐らくといつて手を觸れなかつた案が、その間に大きくならぬとも限らない

◇

陸海軍則成る、古き殼を棄てて、新しき生命に生きよ、歷史は頭の後に見ける彈丸なり

◇

農村更生頭生る、總論を終つて各論に入る農村振興、之からがホントの身の入れどころなり

◇

總裁を斷つて總務會長に就任、責任が十分の一になつた

英が五五四比率の 海軍制限五ケ年案を提出

我方は强硬、不成立に終らん

【ロンドン九日電通】七日の日英第四次會談の席上イギリス側では將來英、米、日の海軍比率を殆んど五、五、四となさんとする詳細な海軍制限五ケ年案なるものを提示したが、日本代表のこれに對する態度は頗る强硬で到底イギリス案成立の餘地はないと見て居る之に鑑し英米側で日本の外交官はイギリス案を基準として會議の希望を有して居るが、海軍が斷乎としてこれに反對して居るので結局不成立に陷る運命にあるものと觀測し、夕刊新聞スペクテーターの如きは社說に於て ロンドン會議は日本政府の成功が小さければ小さい程、又その讓步が大きければ大きい程日本の內閣はより一層急進派の內閣に依つてとつて代はられることゝなるであらうと論じて居る、なほ合同通信社の探訪せるところによれば目下日英間の懸案問題に關しては、アメリカ代表部は全く超然たる態度を執つて居る模樣である

日英第五次會談 來週早めに開催

英代表部の發表

【ロンドン九日電通】イギリス代表部の發表する所によれば日英第五次會談は來週初め行はれる豫定で、その際日本代表部は本國政府よりの回訓によりイギリス側の試案に對し回答を爲す筈であると、日本側では左の如き解釋を下してゐる

我々は日本代表部に對し會商の進行を期し試案を提示したが、之は日本側に最初の立場を修正する用意あるや否やを知るためであつた

日本大使館午餐會 米代表部全員出席

【ロンドン九日電通】本日日本大使館の午餐會にはアメリカ代表部の殆んど全員が夫人同伴で出席したが、右は純然たる社交的のもので會商に對する關係はないと說明されて居る

東海線は將來相當の業績を擧げよう

明年度は北は高城杆城間 南は佐川蔚山間開通豫定

吉田鐵道局長歸城談

日本海岸の豐庫開拓のため昭和十五年度に完成を約束されてゐる東海線は元山から金剛山麓の安邊まで延長し、五百五十粁に亘つて東海岸線建設の重要性を再檢討のため實地調査中であつた吉田鐵道局長は十日朝歸任したが、これで既定建設線の全路査を終へ目下進行中の新設豫定線の經濟調査完了をまつて、第二期線鐵道計畫に着手する筈で、新に甲點の經濟線、及び橫斷線各三線づつの具體的決定を急ぎ昭和十二年の議會に豫算を要求する模樣である、同局長は再檢討の結果を左の如く語つた

東海線は 從來建設費の利子も拂へまいと悲觀されてゐたものだが、今度實地を見るとどうして悲觀すべき線ではないと確信した、內地の海岸線に比して工事も案外樂に運ぶやうだし山間部も割に深く有望視される點が多い

この分なら將來相當の業績をあげうると思ふ、先づ昭和十年度に北は高城、杆城間卅九粁の新線を開通し、南は佐川、蔚山間三十八粁をこれ又營業開始するやう工事を促進する豫定である

なほ東海中部線の廣軌改修も同線の重要性から明年度から一氣呵成に進行させる、勿論二、三年繼續事業とは成らうがこのうち大邱、慶州間を一期工事として明年中に完成させる豫定である

腹の中で は滿洲國を承認した方がよいと考へてゐるかも知れないが、不承認決議の手前困つてゐるかも知れない、軍縮會議に喜り大國から滿洲國の石油統制實施を非難してゐるが、これはいやがらせにすぎず、てんから問題にならぬ

宇垣總督 けふ溫陽溫泉へ

宇垣總督は十日午後三時京城驛發列車で靜養のため再び溫陽溫泉に向つた

橫濱海軍航空隊… 金澤町富岡に設置

【橫濱電話】非常時日本の帝都防空の大使命を果すべく新設される橫濱海軍航空隊は、神奈川縣金澤町富岡に地をトし十日午前十一時起工式を擧行した

地方長官異動

十日正式發令

【東京電話】十一月十日正式發令された地方長官異動左の如し

佐賀縣知事 藤岡長和
任和歌山縣知事(二等) 神奈川縣內務部長 古川靜夫
任佐賀縣知事(二等) 高知縣內務部長 中村恒三郎
任神奈川縣書記官(三等) 補內務部長 和歌山縣警察部長 山內逸文
任高知縣書記官(三等) 補內務部長 山口縣內務部長 小西官次郎
任熊本縣書記官(三等) 補內務部長 福井縣內務部長 辻野三郎
任山口縣書記官(三等) 補內務部長 沖繩縣內務部長 山口尚章
任福井縣書記官(三等) 補內務部長 長野縣學務部長 內藤寬一
任和歌山縣書記官(三等) 補警察部長 鹿兒島縣學務部長 長船克己
任鹿兒島縣書記官(三等) 補學務部長 岐阜縣地方事務官 白石喜太郎
任愛媛縣書記官(四等) 補學務部長 沖繩縣警察部長 竹崎米吉
補同縣內務部長 大阪府地方警視 網島毅左衛門
任沖繩縣書記官(四等) 補警察部長 愛知縣學務部長 小田光伴
任愛媛縣書記官(三等) 補學務部長 熊本縣學務部長 山本秋闓
任愛知縣書記官(三等) 補學務部長 奈良縣學務部長 久慈學
任熊本縣書記官(三等) 補學務部長 東京府地方事務官 中原啓造
任奈良縣書記官(三等) 補學務部長
和歌山縣知事 清水良策
愛媛縣警察部長 遲修
熊本縣內務部長 別宮秀夫
依願免本官(各通)

親鸞聖人 (45)

吉川英治 作
山村耕花 畫

栴檀篇

北面亂星(十一)

にこと笑つて
「——これは甘さうですね」
曲者は、櫻の實の一顆を口にいれて、ぽつりと嚙んだ。
永い牢獄の飢えと苦艱に渇いた舌に、一顆の櫻の實の汁が、何とも云はれない物の味を走らせた。
思はず、四顆、五ッ顆。
「これは、甘味い」
むさぼるやうに、掌のうへの紅玉を口へ入れて、蘗子を、吐きちらした。
食物にも、人情にも、渇き切つてゐるらしい曲者の欣びかたを見ると、十八公麿は、どこかへ走つて行つた。やがて又、そこへ戻つて來た彼の手には、草紙の反古につゝんだ菓子がつゝまれてゐた。
「曲者さん、お菓子をお食べ」
「えつ」
牢格子の隙間から菓子を見た曲者の眼は飛びつくやうに光つてゐた。
「私に、菓子を下さるのですか。ありがたう！からいふ所に永く押しこまれてゐると、氣が狂ふ程、甘い物が欲しくなります。……あゝ、ありがたう！」
おのゝく手にそれを取ると、獸が人の跫音を憚かるやうに四邊を見まはして、口の中へ一つを押しこんで、殘りを懷中へかくしてしまつた。
十八公麿は、去りがてに、その前へしやがみこんで、
「曲者さん、お美味いの」
「はい。これで、死んでもようございます。食物に餓いてゐる牢獄の頭では考へられないほど、食物の旨さがわかりました。あゝ美味かつた」
舌づゝみを打つて、
「娑婆には、これで、家にゐると和子の顏を一目見て死にたいと思ひますが、それは凡慮と申すものですから諦めてゐます」
「……」
「和子樣、私が首を斬られたら、どうぞ、私の髮の毛を一すじ切つて、御門の外へ捨てゝください。——西風のふく日に、私の髮の毛は、妻子の居る家へ歸つて行きます」
「おまへは、そんなに、妻子の顏が見たいのかい」
「それは、和子樣でもお分りになるでせう。もし、和子樣のお父上が、よそへ行つたまゝ、いつ迄もお歸りにならなかつたら、和子樣はどうお思ひあそばすか」
「……」
十八公麿は、突然、牢格子へ手をかけて、そこを押した。然し、牢は開く筈もなかつた。
「和子樣、和子樣、何をするのですか」
「おまへを、こゝから、出してあげようと思つて——」
「飛んでもない」
曲者は、首を振つた。
「私が、牢を破つて逃げたらば、新院の大納言や、北面の武士たちから、あなたのお父上は、裏切者と睨まれて、お生命がありません」
「では、おまへは、こゝを出たくないの」
「出たいのは山々です……けれど私が助かれば、和子樣のお父上にも迷惑がかゝると思ふと、逃げる氣にもなりません」
曲者は、さう云つて、寂然と首をたれてゐたが、やがて首を上げると、發狂したやうに、牢の外へ向つて喚鳴つた。
「お館のお內へ申し入れる。どなたなりと、お出でください。火急申しあげたい事がござる！どなたなりと、お出合くださいー」

日本一の產額
日本一の品質
日本一の信用
日本一づくめ
イカリソース
◎目下ビスコ景品附特賣中◎
イカリソース二合瓶一本御買上毎に
酵母菓子 ビスコ 一個宛進呈
一、はソース界の覇王
一、は菓子界の明星
又とない お德な買物？？？
今すぐ御用命を願ひます

朝鮮產代表スケート

白狗號スケート
(御カタログ進呈)
白狗號スケート製造工場
崔學基運動具店
京城府中學洞十二番地
電話光化門二二四二番

性病 泌尿 皮膚 婦人 科
宇野医院
院長 宇野宗一
(電本1890)

母の心得(三)
ベンキヨウノ ゴホウビハ ボンタンアメ ウレシイナ
ルナクヨツ ルナクラエ
ボンタンアメ
一コ五セン

專賣特許
感冒 肺炎 百日咳 に
吸入及含嗽劑
スパーシコン

これは素晴しい唄だよ
京城ばやし
唄 音丸
コロムビアレコード

京城鍾路 物品館 近代人の社交場

京城鍾路 樂園會館 電話光化門1603・2717・2718

カゴメ トマトケチャップ

漁船暴風に襲はれ 千三百人行方不明
咸南沖へ軍艦派遣を要請
漁業組合や警察で捜査に大活動

九日午後十時廿分にいたり、咸南警察部長から警務局長へ達した報告によると、咸南新浦港沖合で祝島丸遭難を初め新昌沖合に出漁中の鰯刺網漁船百隻餘、乘組員約七百餘名（一隻の乘組員六名乃至九名）は七日以來の暴風に遭難行方不明となつた、尚所轄北青署長からの報告により、目下新昌手繰網組合第二新昌丸（二九トン五四）に船長川上氏以下十名を乘込ませて九日正午捜索救助に向はしめた、なほこの他に明太魚漁船三十隻（乘組員約二百名）も九日に至るも歸港せず、生死不明で氣遣はれてゐる、新昌漁業組合からは鎭海要港部に驅逐艦出動方を電請した、今回は風向の關係上沿海州沖合へ漂流してゐる疑ひもあるので本府外事課では浦潮領事館へ所在捜査方の手配をしまた本府海軍御用掛は慶南警察部を通じ鎭海要港部に救助艦派遣方を依頼した

組合の報告では 千三百人の遭難者

【咸興電話】九日北青郡新浦漁業組合より咸南産業課宛の情報によれば、近海に出漁した鰯漁船、明太魚船二百隻、乘組員千三百餘名は、六日來の暴風に遭難したらしく行方不明の報告あり、北青警察署より保安課宛の情報では、鰯さし網漁船百隻乘組員約七百名、明太漁船三十隻乘組員二百名合計百三十隻九百名が、七日以來暴風に遭難し歸港せず、第二新昌丸は九日正午捜海救助に出動、新浦漁組より鎭海要港部に驅逐艦派遣電請中、と報告あつた

救助に必死の活動

【北青發信報】新昌における遭難漁船は鰯さし網百隻、明太魚船三十隻（郡の調査によれば新昌の漁船七十隻、江原道の漁船四十隻）である、咸南産業課では群仙、遮湖、六台、西湖津から優秀發動汽船七隻を九日夕刻捜査救援のため出動せしめるとともに朴産業課長、瀬戸技手現場に出張救助手配の指揮に當り、咸南警察部では鎭海要港部、咸北江原道兩警察部に對し九日夕刻驅逐艦並に水産試驗船の派遣方を電請した

烈風中に竈の飛火 部落を全燒す
抱川郡新興里の慘事

八日午後五時、京畿道抱川郡蒼水面新興里尹聖錫の妻宋氏（三）は夕食の準備中、附近に積まれた柴に飛火し折柄の烈風に火は見る〳〵燃えひろがり隣接した家屋十一棟と收穫の粟及大豆の全部を燒いて午前一時鎭火した、同部落は水の便惡く附近の部落から驅けつけ消火に努めたが手のつけやうもなく部落の總戶數十三のうち十一棟を全燒したもので罹災者五十五名は附近の部落に一時收容した、當局は善後策を考究中である

羅南丸は なほ漂流の見込
必死で船體の捜査中

既報＝朝鮮郵船羅南丸（一、四〇八トン）は八日遭難以來、朝鮮郵船本社、鎭海要港部を初め近海來往各船舶、帝國サルベージ等々の必死の捜査にも拘らず、折柄の荒天もあり、杳として消息絶え、九日は佐渡沖で沈沒との消息も傳へられたが、右は誤報と判明した救援に向つた朝鮮郵船盛安丸は十日午前四時半現場附近に到着、十日午前中

佐渡北岸は波高くして陸地に近づけず、羅南丸遭難の痕跡なしとの來電あり氣象狀況、潮流狀況からみて羅南丸は山形縣飛島方面へ漂流せるものと推定せられ、その方面へ直行した、一方大阪出張所より急行した朝鮮郵船出張所長は九日午後新潟着、捜査本部を新潟において活動中だが、一兩日中に手がかりなければ捜査本部を酒田へ移動する筈、なほ郵船では九日大阪で修理中の京畿丸を十日大阪から現場に急行せしめ、持久捜査にあてる事となつた

なほ遭難羅南丸の乘組人員四十一名の氏名、住所、現籍次の通り

▲里見信（船長）原籍鹿兒島現住所尼崎市外東長州▲大森乙吉（一運、石川縣）釜山府草梁町▲上屋明國（二運、福井縣）敦賀町南旭▲岸三高（三運、京畿道）京仁線朱安▲松本松三郎（無電局長、大阪市）大阪市東成區▲中道幸一郎（水夫長）長崎縣）金昌國（船員）濟州島池末植（同）慶南、朴元陽（同）咸南、白龍青（同）平南、李承基（水夫）元山、宋永茂（同）釜山、清友市（同）（熊本縣）李俊喆（黄海道）趙錫（京畿道）▲高橋稔（機關長）（北海道）釜山府大新町▲姜永厚（一機）（京畿道）仁川府外里▲三好介三（二機）（愛媛縣）釜山府土城町▲平野三作（火夫長）（長崎縣）釜山府土城町▲東山米松（油差）（北海道）劉仁弼（同）（仁川）吳乙伋（火夫）（元山）金元誠（同）（釜山）金永浩（同）（仁川）朴順龍（同）（慶南）朴奈龍（同）（元山）金千金（同）（慶南）申弘均（同）（咸南）金昌龍（同咸南）今林勘藏（事務員福岡縣）今野龍（荷物係仁川）韓龍實（同釜山）李泰氏（同京城）鄭淳永（同釜山）石武源（機關元山）高相澤（同慶北）金日潤（同釜山）金小凡（同釜山）洪泰山（同元山）李炳洙（同元山）

癩療養施設に 有難き御下賜金
けふ內務拓務兩省へ

【東京電話】皇太后陛下には、昭和五年癩患者救濟の畏き思召をもつて全國癩療養所に對し五ヶ年間に亘り多額の御下賜金を仰出されたが、更に內務省に對し救癩施設費として十ヶ年繼續で同御下賜金を仰出され、本年度分は十日午前御沙汰あり內相代理潮田衛生局長、拓相代理井上次官が午前十時大宮御所に伺候、內務省には一萬圓、拓務省には一萬八千圓を夫々入江皇太后宮大夫より下賜あらせられた

驛の危險增す
地下道や渡橋を增設

全鮮四百五十餘驛のうち、地下道のあるのは三浪津、天安、大田驛で物めづらしいくらゐしかない、京城、平壤、大邱等の重要驛でもわづかにオーヴァ・ブリッジで乘降客や送迎客は通行する狀態で、殘る九割餘の驛は恰も踏切のやうに線路を横斷して列車に乘降する始末で、最近スピードアップからグン〳〵小驛を通過する「ひかり」「のぞみ」の急行列車につゞく數多い列車やさては貨物の激増に伴ふ臨時貨物列車の運轉、列車入替などで各驛とも混雜し、おまけに乘降客は増加する一方なので危險率は非常に増加して來た、鐵道局では危險防止に頭をなやましてゐるが、いよ〳〵明年度豫算でこれらの危險率の大きい驛からオーヴァ・ブリッジを設置し、い難な問題を漸次解決してゆくことになつた、まづ水原驛は地下道をはじめ私鐵線との連絡驛は地下道を他の乘降頻繁驛には經費の關係から…である、同時に都市の中心になつてゐる裏驛には裏驛をも設ける計畫中

アレ性にペルメル

宵の道頓堀に怪盜 大寶石を強奪
一萬六千圓のダイヤ入指輪 三人組で店內に入り込み

【大阪電話】道頓堀の盛り場で人出盛りに大膽不敵な三人組の寶石ギャングが現れ時價一萬六千圓のダイヤ入指輪を奪つて逃走した、九日午後八時五十分ごろ大阪市南區難波新地大阪美術寶飾倶樂部店主黑田安治氏方の表に三人の男が來て、その內一人は背廣を着た四十歲位の男が時計を見せて呉れと店に入り込み店員が應對してゐるすきを窺ひ飾窓にあるダイヤ一〇、二四カラット入り指輪（時價一萬六千圓）を窃取逃走した、急報により島ノ內署より稻谷刑事部長その他が急行し取調中だが犯人は未だ逮捕に至らない

景勝の冠岳山を 道立公園の運動起る
始興郡の關係者が大意氣込み

京城の南方一里半餘の處にそびゆる風光冠岳山を中心に、三聖山一帶をとり入れて漢江明水臺邊りから始興、安養にかけて長さ三里餘の勝景の地を京畿道立の冠岳山公園にしようと、小ケ倉始興郡守を會長に木下桑氏を副會長に關係の邑面長、驛長、その他有力者らによつて、その期成會をつくり、いよ〳〵十一日の、國民精神作興週間健康增進日の、京日山の會の冠岳山登山會を機會に、冠岳山頂附近で發會式を擧げることになつた將來は京城の山の公園として、各種の設備をしようといふのである

貨物列車に鞭打つ
ダイヤ惱む

貨物の激増なラッシュに備へる鐵道局では、各鐵道事務所に命じて短區間の臨時貨物列車を增發させて、驛途緩和につとめてゐるが、この列車は途中各驛での貨物積卸しや車輛入れ替へなどのため遲延勝ちで折角スピードアップに備へた複雜なダイヤを混亂させる原因となり當局はビク〳〵もので九日遲延防止方を嚴飭した

あす ＝日曜＝
全鮮競獵大會（京義線で本社主催）
國民精神作興週間健康日
冠岳山登り（午前八時半漢江神社に集合、山の會主催）

とうく死にました カンガルーの赤ちゃん
でも珍らしい鳥が來た昌慶苑

お馴染みの昌慶苑動物園ではこの間オーストラリア產の赤カンガルー夫婦が珍しくも可愛らしい赤ちゃんをもうけ、雌カンガルーが大切にお腹のポケットに入れて育ててゐたところ、どうしたものか雄さんカンガルーが產後の日立ち惡く食物さへいやがる始末で係員は心配してゐたところ八日赤ちゃんが可哀さうに發育不良で骨と皮の死骸となつてゐるのを發見、下郡山園長以下非常な落膽ぶりである

××

ところがこの悲しみの一方にはこれ又朗報の通り東京の竹田動物商の手に買ひ取られて行つたライオンの仔五頭のお代りに、珍鳥――南洋產の雨鳩、初めブラックスワン（黑白鳥）や、雉の大型種である深山白鵬などのほか、黑いお猿さん、カナリヤ、人語を上手に眞似る九官鳥、鸚鵡などがお目見得して觀覽者を喜ばしてゐる

ほしやお婿さん
本町署に賴み込む娘さん？

朝鮮の因襲強制結婚が生んだ悲劇一つ――忠南扶餘郡內金乙鎭（三一）は二ケ月程前、兩親の都合から無理矢理に同里李某といふ靑年と結婚させられたが間もなく男が不具者であることを知り、不滿で堪らな日を送つてゐたがつひに堪へられず六日夜家人の隙を窺つて京城行の列車に乘込み、車內で知り合つたスマートな男にゾツコンほれこんで二日の甘い夜をむさぼるうち何時の間にか男の姿が消えたので身の振り方に迷ひ九日夜本町署に〝私のお婿さんを世話して下さい〟と泣きこんで署員を面喰らはしてゐる

朝鮮寫眞會展覽會　八日からけふまで三中井ギャラリー
―盛大に開かれたが，數々の秀れた作品に入目をひいた

炭坑爆發して 卅七人の慘死

【岩見澤電話】十日午前八時頃北海道空知郡三笠山村八重山炭坑では左二片に於てガス爆發、折柄作業中の坑夫百五十名生埋めとなつた、急報により同炭坑會社では救助隊を組織し危險を冒して救助作業に努めた結果同十一時迄に死體三十七個を發見し百八名は辛うじて救助されたが、五名は行方不明である

大邱驛で飛び降る

九日午後二時廿五分頃釜山發安東行列車が大邱驛入驛の際三等の女乘客慶南蔚山郡北面蔚里中藥副（二八）が飛降り左足を轢斷されたが生命は助つた

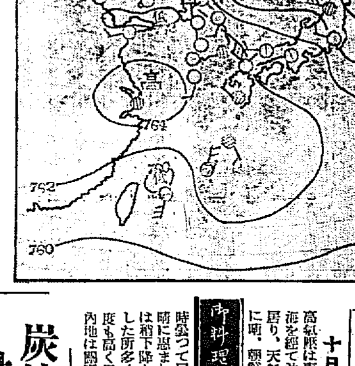

あすの天氣（11）
十日の概況

高氣壓は南滿洲支那より東支那海を經て沖繩諸島にまで擴つて居り、天氣は北支那滿洲は一帶に雨、朝鮮も中江鎭と釜山が一時曇つて居るのみで引續いて快晴に惠まれ氣溫は昨朝より南部は稍下降したが中部以北は上昇した所多く、仁川で平年より五度も高く異常な暖かさである、內地は關東より近畿にかけては晴れ、其の他は曇天の所が多い

御料理 清山莊

あすの豫想

高氣壓は東漸するも尙半島を掩ふから明日は所により曇るも大體天氣良好で氣溫も上昇するだらう

豫報	晴一時曇
九日 最低	〇・六（雄基）
十日 正午	一二・一（揚）

仁川潮時（十一日）

	午前	午後
滿潮	七、一五 ＝ 七、三三	八、〇〇 ＝ 八、四四
干潮	一、二〇 ＝ 一、三三	一、三五 ＝ 〇、四四

女房美人

通行中の婦人のカンザシを拔きとり西大門署に拘留されてゐた木浦生れ京城元町三丁目大工職李寄鳳（二七）は九日夜遲く留置場で急に腹痛を起し苦悶を訴へるので警察醫が診察すると何ら異常を認めぬのに李は泣き叫び次は氣丸まで痛いとあばれ廻る始末に〝こ奴假病〟とにらんだ警察醫は一計を案じ假處置を與へて見たところ、こ奴一向に眠らず朝になつてケロリとした顏をしてゐるので遂に化けの皮がはげ「妻に會ひたさに出して貰ひたかつた」と泥をはいた、妻の金今順（二）は非常な美人で、カンザシ拔きも實は妻の歡心を買ふために散々働いてゐたものであり竊盜で木浦刑務所に三年をつた前科のあることも判つた、一昨から呼ばれては浮ばれないと留置場でしほれてゐる

明水台

住宅地の王座は長壽鄕　明水台
分讓中 坪當四圓より十二圓
但し本年內に限り
京城府外 明水台事務所
電話龍山三三六番

健康增進日 京城府の催し

十一月十一日（日曜日）の健康增進日に京城府は左の催し物を實施することになつた

▲午前七時五十五分から府廳前と櫻井小學校、第二高女でラヂオ體操
▲京城運動場を無料開放し午前九時より專門學校サッカー、正午より府遞對府銀軟式野球、午後三時から鐵道對京電ラグビー、午後四時半より京師對龍中ラグビー、午前九時より府內官業團軟式庭球大會
▲午後七時から社會館で講演會、新支部長篠田治策氏の武道講演に詩吟劍舞會（入場無料）

第二回 御婚禮衣裳大特賣會 十日より二十日マデ
振袖 新江戸褄 模樣二割引
訪問衣・繪羽織・特賣 丸英

防寒 毛皮耳カバー卸
現品見本四組 要冊五錢 郵券可 商店名捺印ニ限り送附
大阪市東區北久太郎町二丁目二 三浦商店 振替大阪七三二五八番

小便の病
小便の近い方、出惡い方、尿に色のつく方… 人丸藥院 明石市

建築

おみやげ第一 名物 信用第一
池田の栗
甘栗の田池 京城驛前

16ミリ 出張撮影 岡本映畫部 TEL.2348

アシタハエンソク マクラモトノ グリコ

岩崎大海堂 セメン菓子
蛔虫におしくてヨクキク
ニセモノあり 鳥居印に御注意
日曜には忘れずにお用ひ下さい
全國藥店にあり

皮膚泌尿花柳病
醫學博士 渡邊晋
京城黃金町入口 日本生命裏
診察 十二時半マデ及ビ夕刻

嶋屋の豫約澤庵
二十日限り締切!!
毎年各御家庭にて「おいしい」嶋屋の澤庵漬として非常な御好評を頂いて居ります弊店味自慢の新澤庵漬を本年も左記特價にて豫約御註文を御引受致して居ります
特賣數もあと少數となりましたから愈々來る二十日限り締切致します賣切れぬ內にお早く御註文を御願ひ申上げます
●特價
特製澤庵漬　大樽（十六貫入）　金六圓五拾錢
特製澤庵漬　中樽（九貫入）　金四圓五拾錢
一等澤庵漬　大樽（十六貫入）　金五圓五拾錢
京城府岡崎町 嶋屋漬物部 豫約澤庵係 電話龍山四九番・三九番

ポリドールレコード
國境の町
これこそ本年掉尾を飾る傑作！
待望の新流行歌
唄 東海林太郎
大木惇夫詞 阿部武雄曲
橇の鈴さへ寂しく響く 雪の曠野よ、町の灯よ 一つ山越しや、他國の星が 凍りつくよな國境。
（B面）沙漠の旅 唄 〆香
B面も先日ラヂオ放送以來大方のファンより絶讚を浴びてゐる名曲です。
P―307

ポリドールレコード
吳峰新舞踊研究所京城大邱研究生演出
新作舞踊發表會
新流行歌『國境の町』外拾數種
日時 十一月十一日午後七時
場所 長谷川町 公會堂
入場無料招待券はポリドール各特約店にあります

山葉オルガン 福引大賣出
御買上の好機！
京城本町二 山口樂器店
電話本局 二〇七〇 三三五三番

レコードは山口へ
各社製品共全部揃へて居ります
御老人も御子樣も一家揃つて樂しめるは レコード!!
レコードは色々お好みの曲を
義太夫 長唄 端唄 小唄 浪花節 落語 流行歌 洋樂 琵琶 獨唱
弊店二階レコード部で御自由に試聽を・・・・
電話御用は本局二〇七〇・三三五三番へ 敏速々御屆け致します
京城本町二 山口樂器店

力太郎武勇傳―死よりもつよし【六】

正二作畫

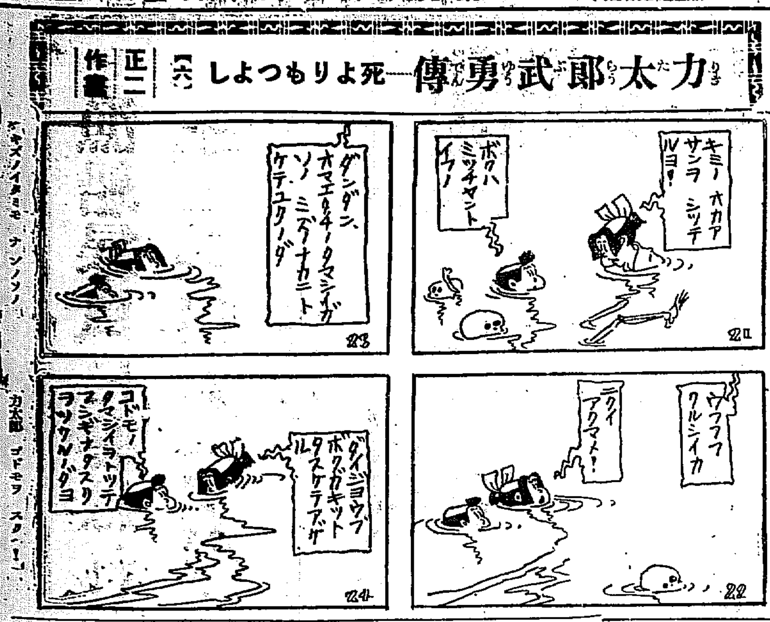

滿洲國 ところ"G"どころ

―小生夢坊―

匪賊くそ喰へ

新興滿洲國の景氣はズバ拔けて素晴らしい! やれ金鑛! それ石炭! と日本金百圓に對する國幣二百四分の高率を示すと言ふ景氣のよさ、帝都銀座界隈をウロッいてゐる、インテリ細民にみせてやりたい。

▼▼▼

連日匪賊が出る吉林省京圖線奶子山なんか 匪賊糞喰へのツルハシの音が、陽氣にオーケストラを奏してゐるデス。

▼▼▼

北平の新民病院の庭にザク/\ころがつてゐる石塊までが、メノウだのヒスヰだのと唸つてゐるげな、鄭州でチチハルの總領事様が小學生を並べて「滿洲國は世界最大の幸福國である」とおつしやつた

冠岳山物語

漢城の火患鎭めんと 山に祈る二百日

歴史傳へて殘る十六の寺々 峯一つ、分け登るは六道

◇冠岳山上佛成寺の金剛景觀◇

冠岳山は京城の東南一里半始興郡の東部に跨る海拔約二千尺(六二九米)周圍面に七百萬坪(二一四〇〇町歩)古來小金剛として北寄峰殿嶺を稱讃せられ又風水說上火の山とも稱されてゐる、其山頂は主峯は李朝開國の初めに當つて僧無學の說に聽き太祖李成桂が

△國都△

を漢城府(今の京城)に定むるに當り此の地に親臨して、國家の長久を祈り圓覺、戀主の二寺を建て、國都の火患を鎭めんとし、亦世祖の時にも祖先に習つて茲で二百日間お祈りをしたと傳へられて居る。元撫福宮(今の總督府)光化門前にあつた海駝の石像はこの火の山に對する王城の鎭めであつたが、大正十二年に本府建築の爲め取除いたので當時貞洞にあつた總督府分室が燒失したとの流言さへ起るに至り更に數年前本府竣成に據えられたことは周知の事實である

逆照三聖山の三幕寺は、今を去る千九百七十餘年前漢の宣帝が五鳳五年の建立にかゝる古刹で新羅の時代には名僧元曉が其弟義湘、潤弼とこゝに庵を結んで佛教の奥儀を研究したそれで三人の聖人の山と云ふ意味で當時の人がかく名付けたのである、其後數百年を經て風水說に精しい道詵と云ふ人がやつて來て元曉の庵の跡を求め、そこに又庵を作つて

△佛道△

修業をなし亦有名な僧無學、指空、無學等の高僧が此の一帶で修業した事などが朝鮮寺刹史料に誌してある。三幕寺境內望海樓から西南方を見渡せば遠く仁川灣の風光が一眸に收め得らゝ、衿芝山頂の虎巖寺は壬辰の役日本軍司令部を置いた所で十三間に七間の大池は當時日本軍が飲料水を得る爲め掘鑿したものと傳へられて居る

それから冠岳山系の寺庵は全部で十六ヶ寺あり景勝の地を選んで山中に點在して居る。總本山が戀主庵で前記戀主庵、三幕寺、點眼寺を始め觀音寺、佛成寺、梨雲庵、戀主庵、藥水庵、獅獅庵、華藏寺、寶月庵、念佛寺を現存して居る。

又冠岳山では往古數ヶ所で、高麗燒きが製造されたらしく窯業跡らしいのが

△安養△

プールの上手の山、寶月庵の東村庵、南菴龍の北村庵等に散見される。現に藥水庵附近には立派な陶土が産出して居り金銀、タングステン、アルミニユーム等の鑛物にも富んで居る

次に冠岳山探勝の登山經路であるが、不完全ながら現在六ヶ所から登山路が開けてゐる

1鷺梁津側より明水台―豢天里―馬場洞を經て登る直線コース△2鷺梁津側より銅雀里、貫泰寺を經て登るもの△3果川より經て登るもの△4安養より佛成寺を經て登るもの△5始興より三聖山を經て登るもの△6永登浦方面より新林里梁園洞を經て登るもの等であるが京城方面よりの探勝家に取つては1及2コースが適切である特に1の直線コースが奇山の一番近路であつて戀主台の靈峰を極めて佛成寺附近の小萬物相を賞しつゝ安養プール上手の溪谷に下り疲れた身體を安養驛から汽車で歸ると云ふ順序であり一日行程としての理想コースと云へよう

今度の京日のハイキングコースは之に依る筈である、若し夫れ戀主庵に一泊し昇る朝日に朝食をしため佛成寺より三聖

△山頂△

を極め三幕寺に詣で、始興驛又は安養驛から汽車で歸るコースも登山家として一度は探るべき爽快なコースであらう【木下榮】

湯豆腐ばかりでは 能がなさすぎます

ちよつと試みてご覧なさい

奥さま!

お豆腐こそ大衆的食品の智を最もふさはしくそなへたものでありませう、處でその料理となると、冬は湯豆腐、夏ならば冷やつこ、その他なになにと大概相場はきまつてゐるやうですが、まだ/\皆様におすゝめしたいお豆腐料理は實に各種多樣にあります

揚げ出し 豆腐のきの味が味へる

お豆腐はまづ一丁二人前位が適度でせう、庖丁を縦に一筋、横に三筋つまり一丁のお豆腐を八つに切つてこれを布巾で水を切つておきます、料理法はこれをゴマ油で揚げるだけのことです、揚出しがおいしく、上手にあがるコツは出來るだけ深い鍋、たとへば茶わん蒸しの器のやうな形のものにタップリ油を入れて油が立ち過ぎない中指を入れて溫かい位の時に、右のお豆腐を入れる事としてお豆腐は入れるとすぐ沈みますがこれが表面へ浮いて來たら網しやくしですくひ取り熱い中に大根おろしと生醤油を添へて出す、たゞこれだけです、このコツをおそはつた方がよく表面がかたくなつておいしくないとおつしやるのですが、最も所謂の醍醐味を賞ふ事に大概默があるやうです

月見豆腐 一丁で三人前

一丁を三つに切つて三人前とします材料はこの外卵の黄味三つ燒ノリ一枚、中本分位のさらしネギこれに出汁一合、その三分の一位の醤油、そのまた半分程の味淋でつくつたおつゆ、切つたお豆腐は眞ん中を庖丁の先で丁度黄味がはいる位の大きさにゑぐりそのまゝ土瓶かふた物に入れて蒸します、煮立つてから約五分位したら、黄味を一つづゝ入れて、これが半熟になる程度まで更に蒸す、これでさらしネギを黄味の廻りにふり、更にその外側にノリをもんでふりおつゆをかければ出來上りです、おつゆをかけるレンゲでそのまゝ召上るのが便利でせう

胡麻豆腐

これも一丁三人前の見當です、お豆腐はあとに廻して先づ黒ゴマ(一合で充分な位です)を水洗して砂をとり、フライパンでいつてあたり鉢であたる油が充分出た處で鍋に取つてあまからの程度に味をつけ(醤油、砂糖、味淋)更に火にかけドロ/\になるまでとつておきます、これだけ用意をしておいて、切つた豆腐の水を切り片栗粉を薄くまぶして土鍋あるひはふた物で蒸せば、あとは元のゴマ汁をかけて供するだけです

民謡歌劇の夕

テノール 平間文壽 バリトン 全燮喆 ソプラノ 南部たかね ピアノ 古莊百合子

十四日夜……京城公會堂

會員券 二圓、一圓五十錢、一圓

學生弓道大會

朝鮮學生弓道聯盟では第四回大會を來る十一日奬忠壇武德殿朝鮮支部で行ふ、參加校は大學豫科、京城醫專、法專、平壤醫專の五校である

南鮮水害義捐

五日現在 朝鮮社會協會扱

▲五十二錢康津郡專賣局販賣所職員▲七十三錢三峰同派出所同▲八圓六十三錢水原郡農事試驗場庶務部同▲五圓三錢龍仁專賣局出張所同▲八十六圓五十七錢大邱地方法院同▲七十九圓五十五錢新義州稅關同▲六十六圓二十四錢海州地方法院同▲二十三錢郡津專賣局販賣所同▲六圓三十八錢春川同出張所同▲六十八圓六十九錢仁川稅關同▲二圓七十一錢江界專賣局出張所同▲五十錢鎭南浦同販賣所同▲六十三圓三十四錢新義州地方法院同▲一百四十六圓六十八錢京城稅務監督局職員▲九圓四十五錢本府外事課在滿派遣員▲五百二十三圓二十八錢福井市長取扱▲四百十圓八十一錢朝鮮社會事業協會忠淸北道取扱▲一圓五錢价川專賣局販賣所職員▲四百三十六圓八十錢朝鮮社會事業協會忠淸北道支部取扱▲九十錢七峰專賣局販賣所職員▲七圓七十八錢會寧營林署同▲六十四圓七十二錢釜山稅關同▲一圓五錢中江鎭專賣局販賣所同▲二十三圓四錢元山土木出張所同▲二圓三十七錢瑞興稅務署同▲九十四圓十三錢光州地方法院同▲七十五圓六十五錢咸興地方法院同▲三十三錢浦項山同派出所同▲五十九錢群山同派出所同▲二百十七圓五錢朝鮮總督府穀物檢査所職員及支所同▲一千七百十一圓十九錢大阪北區中之島株式會社朝日新聞社取扱▲五千六百四十三圓八十四錢株式會社朝鮮日報社取扱▲九千四圓株式會社東亞日報社取扱▲四千三圓六十錢拓務省取扱

累計 二十七萬六千九百四十四圓五十二錢

六日迄 朝鮮社會協會扱

十九圓四十五錢慶南社會事業協會取扱▲八千八百十二圓八十四錢朝鮮社會事業協會平北支部取扱▲六十五錢鎭安專賣局販賣所職員▲一圓三十六錢釜山府京城町二ノ二二九制用時水▲三圓二十錢本府外事課滿洲派遣員山村榮次郎外一名▲九圓四十一錢國梁驛專賣局出張所職員▲八十二圓北海道中頓川區學習取扱

累計 貳拾八萬五千八百七拾參圓拾參錢

嬉し晴れ姿

既報―總督府財務局稅務課高橋英夫氏と前京畿道知事松本誠氏長女正子さんはさきほど林財務局長夫妻の媒酌で華燭の典を舉げた、寫眞は京城奨忠壇邸にてコトさんの結髮岩付による新婚正子さんと新郎です

本日圍碁休載

今週の映畫

……京城…… ◇浪花館◇

▽『紐育、ハリウッド』原名は『ブロードウエイ・ハリウッド』はブロードウエー演劇ハリウッドは映畫の代名詞であり、こゝにはヴオードビルの人氣役者夫婦からその息子孫までの三代が描かれ孫が映畫のスターになるのが結末となつてゐる、脈々と流れ傳はる役者の血、人氣俳優としての夫婦間のデリケートな感情の葛藤、年とると共に人氣凋む父と人氣高まる息子―鮮やかな舞臺裏のさうした世話物的情緒が何のてらひもなく綴られて、微笑ましく觀賞できるアリス・ブラデイ、フランク・モーガン、マッヂ・エヴアンスそれにヂヤッキー・クーパーも出る

▽『夜間飛行』南米の飛行會社が夜間定期航行を決行したての最初の廿四時間內に起こつた事件が扱はれてゐる、アメリカらしいビジネスの硬化のやうな興務は、この成功のためには飛行士の人命など全く意中にない、南からの一機は途に嵐に遭遇、搭乘の二飛行士は海上に消える、しかし、チリーからアンデスを越えた一機はヴエノス・アイレスに安着、チリから急送された血清の力で流行性麻痺で瀕死の小兒が救はれる、失はれた飛行士の命と拾はれた小兒の命―事務の物の見方は、しかし我々にはにはかには割かれないものをもつてゐる

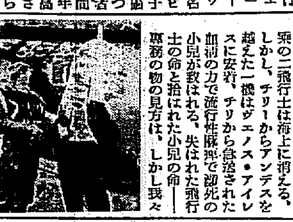

▽やはりメトロのスター陣で、スペクタクル映畫としてなかなかガッチリと道具立てが出來てゐる、飛行の場面なども、トリックが見えすいてゐながらなか/\に引きつける

▽この館の最近の入りはあまり芳しくない、秋の大物連打、高料金政策の反動が來たのであらう先き/\までの計畫を立て、緩急宜しきを得たスケヂユールの編成が必要である、ファンとしてもその方がよい、近く國威社が開ける、洋畫獨占の夢破れる同館には、確乎たる對策があるか、抽象的な言葉ではあるが、ファン大衆の中に根を下すべく努力する者が競爭者の中の勝利者となるであらう(もん太)=寫眞は『夜間飛行』のライオネル・バリとモンゴメリー

洋畫ニュース

◇ディッケンス原作の『脱獄囚』『オリヴア・トウイスト』『二都物語』等で有名な英文豪チャールス・ディッケンス原作を映畫化したユ社の『脱獄囚』は近日東京支社に入荷するが、これは紐育の舞臺若手俳優ヘンリイ・ハルを特に迎へて主演せしめフイリップス・ホームズ、新星ジユーン・ウイヤット、アランール、ジョージ・ブレイクストン等が助演した恩愛と復讐に因縁の一を綴つた一脱獄囚の物語である

◇ガルボに迫るシアラー『ウインポール街のバレツ家』はメトロ映畫第一封切館たるブロードウエイのキヤピトル劇場で第三週目のロング・ランに入つたがこの五千人劇場での續映は『ビッグ・パレード』とガルボの『肉體と惡魔』『アンナ・クリスティ』『間諜マタハリ』シアラーの『リプタイド』に今度の作品と七本でシアラーはよくガルボのレコードに匹敵し得た譯である

邦畫街 特殊版

"八重ちゃん"洋行

スペイン日本副領事ジユリアン・ブラナツ氏が來朝中の友人南米、利サンチヤゴ市貿易商ソーラー氏に邦畫輸入の相談を持ちかけられた、で早速松竹に交渉した結果「隣の八重ちやん」外一本の輸入の相談が殆ど纏つてゐる、そして翻譯事は蒲田にゐる研究所員セナロサ氏と共同して映畫の解說錄音をスペイン語で吹込むことになつてゐる、今までの輸出邦畫は主として日本人間に上映されてゐたが、今度こそは一躍海外市場で外國と太刀打ちすることになつたわけである

金語樓が今度銀幕から笑はす

民衆藝術の王者として高座から大衆に呼びかけてゐた柳家金語樓があの特異なマスクと笑ひの話法をひつさげて天晴れトーキースターに轉向活躍する、この金語樓トーキーは大秦トーキーが獨占的に製作する話が決つたもので、第一回作品はユーモア作家佐々木邦原作の『嫁取所取』と決定、同社の新春大作として十五日より古石京二監督、町井春美技師で撮影と決つた

新興"防げ犯罪"

京都府警察部では新興キネマに依囑して防犯週間の防犯宣傳映畫を製作する事になり"防げ犯罪"の三千呎を川崎宗次郎技師撮影の下に六日クランク開始したが防犯週間の催物を集め防犯思想宣傳例を示す映畫として完成の曉は京都府內全常設館に上映の筈

米若の"乃木將軍"

さきに日活に於て浪曲トーキー『佐渡情話』に出演した吉本興業の寿々木米若と日活との間に浪曲第二回トーキー製作の交渉が進められつゝあつたが六浩の十八番『乃木將軍』と正式決定出演契約の正式調印を見た

錦之助一座 十一日から

京城商務館三周年記念興行松本錦之助、中村米之助一座歌舞伎は明十一日から四日間開演狂言は共忠義、藤式三番叟、天網島時雨炬燵、初音の旅路

讀者欄

▲二十八日夜火鉢六十錢の品御買上の御夫婦の方仁義洞の番地御知らせ下さい(本町二セトモノツヤ竜本一二四)▲普通試驗受驗者でありませんか相當高價で御受けします(憲法修身、民刑事訴訟法、自治制度を除く)を譲つて下さる方は(平南陽德邑內坂高峰)▲內地人婦人の家政婦を求む(竹添町二丁目六九川岸清吉)▲適齡開催の萬國赤十字大會の記念切手御持ちの御方樣讓つて頂けませんか當方より御伺ひします(本局一五八〇野村生)▲コリント・ゲームの板面の盤點の處にTAとあるは何ですか御存知の御方は紙上で御願ひ申します(平壤の弘子)▲あらゆる方面の懸賞マッチの『レッテル』を百枚五十錢で賣つて下さる方御報下さい(咸鏡南道長津郡吉村志郎)▲四十八歳御家族少なき方に雇はれたし(府內蓮池洞百九番地中川方鍋田サメ)▲北米倉町、西小門町、太平通方面にて靜かな下宿屋を望む(府內平洞二〇植木方猪部生)

●旅行! おつと待て ノーシン 忘れちや大變だ●

松竹座(黄金町 電本三〇〇〇) 十一日より五日間限り特別興行 觀覽料金大人卅錢小人廿錢小學生十錢 ワーナーナショナル社本年度作品中の王座を占むる記錄的名篇映畫 脚色…ロバート・ロード 監督…ウイリアム・ウエルマン ハワード・ブレザートン 餓ゆるアメリカ リチャード・バーセルメス氏主演 右太プロ特作時代劇 原作・池田一 監督・古野英治 市川右太衛門 鳴平旅ごろも 辛辣卒する皮肉と明快ナンセンス 會社員閣下 ミッキーマウス 封切決定 天下の仰異題。忠犬と猛獸

中央館 新興キネマ特別大公開 六日より絢爛として燦然と美しくも豪華な 前科もの二人女 全十二卷 水戸黄門 後篇 全九卷 米國パラマウント・ロイド映畫 笑の王國 ハロルド・ロイド主演 全七卷

浪花館 十一月十七日豊々大公開 細育ハリウッド M・G・M特作日本版 夜間飛行 共他六大スター共演

京畿館 松竹蒲田 嬉しかんざし 奴かゞみ山 三人の感激時代

喜樂館 七日より特別公開 週一の大暴力 愛 峠 山田五十鈴

朝日座 十一月八日より 巴家寅子 へソ下りの利七 本塁打

朝鮮劇場 松竹蒲田ニユース 眠の新聞 十日より日曜祭日に二回興行 ワーナー社超特作(日本版)富のアメリカ非常時映畫 女性二重奏 全八卷 ケイ・フランシス主演 餓ゆるアメリカ 全九卷 ウイリアム・エウエルマン監督

大正館 十一月八日より 勇み肌一心太助 踊る奥樣 喰ふか喰はれるか 驚異 モダン浮世案內 全七卷

京城演藝館 本町三丁目 電本三〇一 開館十一週年記念 東西合同大歌舞伎大一座 松本錦之助 中村米之助 外八十餘名 第一 初音の旅路 第二 第三 第四

十一日より

安い く 日用百貨の無敵陣 三十日まで 第二十二回開設

四階特賣場

防寒への御用意に!! 日常必需品の御買物に!!

豊富なる特賣品、實用本位の特賣品、お子樣用品、吳服類、メリヤス類、御婦人用雜貨、殿方の洋裝雜貨實用洋服類を始め、全く御徳な特賣品揃ひです。

特賣品は毎日差加へ續々豊富に提供申上げます。

特賣品中賣切レのもの有之節は何卒不惡御容赦願上げます。

十二日は午勝手定期休業仕ります

(十三日より) 秩父銘仙宣傳賣出し 銘仙界に傳統と眞價を誇る秩父銘仙の宣傳賣出し―二階 期間中御買上毎に粗品呈上

人氣投票賣出し ◎代表的新柄に人形を配して人氣御投票を願ひ御當選各位へ景品進呈―二階

(十一日より) 防寒 婦人コート 一〇〇〇着特賣會 期間中、御仕立代―半額奉仕 特別奉仕品 正絹紋パレス總裏(一枚分)六圓、八圓、九圓

寶塚少女歌劇好み 八千代モス 着尺賣出し モダン新柄揃ひの八千代モス着尺を取揃へ賣出し―二階

丁子屋

鑛金の問題
製錬會社の新製錬所建設地…
忠南長項に決定
近郊舒川郡下の海岸地帶で
殖銀を通じ土地買收進む

朝鮮金製錬會社の新金製錬所建設地については群山又は馬山等との所說あれど既に忠南京南線終點長項に內定して居り殖銀では斷然同行を通じて目下着々土地買收を進めて居りその地點は長項近郊の舒川郡に亘る海岸地帶である

すなはち製錬所建設用地は殖產銀行群山支店を通じて買收を進め、敷地豫定地六萬坪中、全北道議にして盟主たる舒山郡片桐和三氏所有の舒川郡馬東面長項里所在同氏所有土地の中同果樹園の一部を舍宅として買收、製錬所建設地點は同果樹園隣接西方山海岸に面せる地帶で、大部分は既に買收を終り目下同山のみが値段に於て合はず買收價坪十錢と切出しに對し所有者某氏（特秘）は四圓五圓と主張し讓まらず結局土地收用令により買收する事に落着く模樣である 建設用地が長項に決定した事情は同地が金產地忠南の終點にして而川鐵道の通過の便あり、殖銀系京南鐵道の培養にも役立つ等の見地から南鐵式製錬の煙害海洋などの點も考慮して決定したものである。しかして產金製錬會社に事務として入社豫定の殖銀關係者他一兩名は十五六日頃建設豫定地の實地踏査に赴く由

金鑛製錬發起人會

朝鮮金鑛製錬會社の創立事務所は殖銀朝鮮融資取扱部に決定、松本誠氏は本日より出勤創立事務をとりつゝあるが發起人は全部で十三名で兩三日中に創立發起人會を開く豫定である

南信託買收交渉
急進展成立せん
本府の乘出で愈々大詰

南朝鮮信託買收交渉は既報九日午前十時よりの朝信谷社長、三木支配人及び杉村南信社長、木島專務の交渉會議は、午前中より午後まで續行、午後三時には經過聽取のため總督府財務局西崎理財課長も朝鮮信託谷社長と會見し、引續き南社代表は九日夜加藤朝鮮銀行總裁に會見し經過報告を行つた二日間にわたる協議によつて大體買收交渉の目安立ち十日午後よりも引續き會見を行ふ筈で或はこの會議によつて南朝鮮買收は成立するものとみられる

米穀低資の割當
東拓は增加豫想
農業金融積極化で

九年度米穀資金は本月中旬の預金部資金運用委員會に上程された上決定されるはずで目下本府で要求中の約三千萬圓は容認される見込にして此點の地盤は殆んど問題でないが、東拓殖銀銀に對する割當額は前年より多少の變動が期待されてゐる

即ち近年の趨勢としては東拓への割當額が比較的增加しつゝあり前年度東拓割當額は七百五十萬圓であつたが本年は少くも一千萬圓以上となり、殖銀と金融組合聯合會に對する割當額は減少の見込みである

此の理由としては割當方針が過去の貸出成績を參考に供せられ從つて東拓の如き金融業者は農業と直接關係してゐるため漸次增額してくるのは當然であるため本府も此點に着目するに至つたものと觀られてゐる

日本生命ビル增築

日本生命朝鮮支部では生命ビルを改築中であるが相當大規模の改築で改築工事を新築する工事資金は八萬圓乃至十萬圓であると

依然黑字の鐵道收入
十月中業績

十月中に於ける鐵道局の運輸收入は營業取扱高に於て合計三百八十萬三百四十八圓に達し、前年同月に比較し四十三萬四千七百五十四圓の增加である。內譯左の如し（單位千圓）

		前年比
旅客收入	一、九〇八	二〇三
貨物收入	一、八九一	二三〇
合計	三、八〇〇	四三四

工事區新設及廢止

平元西部線、化穴新邑間建設工事のため新邑工事區を、又白茂線天水、下黄土間建設工事の爲め下黄土工事區を夫々新設し近く事務開始の筈であるが、惠山線第十三工區の工事終了の爲め生長工事區は十日附廢止、又慶全線谷城、鴨綠間（第八、九工區）の工事終了の爲め谷城工事區も同じく十日附廢止された

新京の特產 荷動き活況

【新京電話】愈々特產も本格的出廻り期に入り新京に於ける十月中の貨物の動きをみるに社線に於ては一九七、二四四屯にして前月に比し九一、九八屯の增加、其他の各線に於ては一五〇、五四六屯にして前月に比して二八、五八八屯の增加を示してゐるがこれを主なる品種別に示してみる時は殆ど全産物に於ては何れも增加の數字を現し木材は減少を來してゐる（單位屯△印減）

	十月中	前月比較
大豆	三六、三〇四	八〇、九七
其他豆類	九、七〇九	六、二三五
高粱	八、四五	七、四〇
玉蜀黍	三、一〇	七、九
粟	一〇、六〇六	五、六〇四
豆粕	五、五〇九	三、〇六
木材	一〇、三 △	八〇四

鮮內に羊毛加工々場
慶源緬羊牧場の羊毛加工處理
東拓が北鮮で計畫中

東拓慶源緬羊場の羊毛は價格手續其他の關係上內地移出は見合せ現在では滿洲に輸出し傍系の滿蒙毛織奉天工場に賣却、同工場に於て他國品と混毛加工して商品化されつゝあるが、東拓としては北鮮將來の緬羊事業を考慮の結果、近く鮮內適地に羊毛加工場を新設し鮮內に於て加工商品化すべく目下計畫中である

緬羊打合
十五項決定

緬羊計畫第二年度に當つて本月下旬北鮮六道の畜產主任官を召集し緬羊獎勵に關する打合せ會を行ふべく、その大體の打合方針は咸南北及び平南北の增殖區域を擴大し更に黄海、江原の二道を加へて獎勵指導を目的として居る事は既報の通りだが會議三日間に亘る議事は次の十五項に決定した

一、本府に於る明年度緬羊獎勵施設に關する件
二、本府種羊場の事業實施に關する件
三、東拓牧場の生長種羊配給に關する件
四、地方に於る緬羊獎勵計畫樹立に關する件
五、牧野適地調査に關する件
六、緬羊獎勵施設に關する件
七、本年度の緬羊獎勵施設並にその實績に關する件
八、副業緬羊の經營株式に關する件
九、緬羊技術員の指導方法に關する件
十、緬羊飼育農家の指導方法に關する件
十一、緬羊生產物の處理に關する件
十二、講習會及び講習品評會に關する件
十三、緬羊に關する報告樣式の件
十四、朝鮮緬羊協會との連絡に關する件
十五、其他緬羊飼育獎勵上必要と認むる事項

上旬外貿
出超六百萬

【東京電話】大藏省發表十一月上旬の輸出入貿易額は左の如し（單位千圓）

輸出	五五、九〇四
輸入	五〇、五二一
合計	一〇七、七二五
出超	六、三八三

京城不動產

朝鮮信託傍系の京城不動產會社では十月末第一回決算を締切り本月三十日頃第一回定時總會を開催するが總會當は年六分に內定した

證券金融貸出減

朝鮮證券金融會社の現在證券擔保貸は七十萬圓であるが本年春頃の株價暴騰時代に比すると二十餘萬圓の減少である

落穗

株の急落、米の暴騰は此處四五日米のこと、けふは株は反撥米は軟化、低迷期財界の斷面圖▲前記合同の南朝信買收は總督府に於て急進行中だが、さすがに四社を全部に買收したゞけあつて今度の五次工作▲谷社長も老練そのものゝ態度もう一つ、二つ信託會社があり、これを買收するつて事になると正に掌に入るのだが▲松本誠氏、產金製錬の發起委員長としてけふ初出勤、時も時、製錬作興デー、幸先のよいスタート

株式
長期・實物 短期・國債 營業案內進呈
大阪株式取引所 一般取引員
松井輝三商店
大阪北浜一丁目
電話本局最 807 2794 808 2795 809 2796 810 2797 811 3361 812 4310 2345 4311 2346 4312 4999

荷主側から觀たる
運送合同の再檢討（二）
京城商工聯合會長 京城荷主協會長 戶嶋祐次郞氏談

我々荷主は運合問題の初頭から合同夫れ自體には反對するものでないが若し假に鐵道局が一驛一店主義に出で特定の業者に獨占的地位を與ふるならば、その結果は不親切となり荷主延ては社會大衆に及ぼす弊害の大なるべきを指摘して反對した、然るに鐵道當局に合同參加の業者はその弊害に過ぎぬことを說き、鐵道當局は公文を以て然らざる所以を說明せられた。即ち京城荷主協會の質問に對して昭和九年九月三十日鐵道局長の名を以つて發せられたる回答は次の如くであつた

一、運送合同は一驛一店主義に非ず
二、鐵道にて直營すべき貨物の集貨及配達料金は大體に於て配達區域（約一里半）內自貨物一律の實費を基準とし、貨物に付ては運輸委員會に諮問する豫定なり
三、運輸委員會は近く之を設置す
四、合同會社が運輸改善の實を示す能はずして却つて獨占不親切の弊を醸成するに至りたる場合は荷主の意見を徵し直ちに適當なる處置を講ず

かくして我々は當局を信頼し反對を中止するに至つたけれど、我々荷主が盛慮した通りの結果に陷るに至つた、即ち

一驛一店問題

その後の經過から見れば名目はともかく實質的には一驛一店主義である、即ち指定運送人規則を設けこれに依つて運賃認定、直營取扱貨物の代行等を行はせてゐるが朝鮮運送會社だけが指定運送人となつてゐるからまさに一驛一店なのである、現在の經濟組織に於て之を一驛一店主義にあらずとすれば指定運送人に就ては朝鮮の實情に應じて一定の資格を定め、この資格を具備するものは指定運送人として其の特典に均霑せしむべきである。然るに現れば對立會社の出現を抑止するやうな向が見えることは荷主の立場を離れても賛成出來ないところである若し茲に有力なる對立會社が現はれるならばこの弊害を除くと共に群小運送店も續出の餘地なく、改善の實も擧がるに相違ない特に萬一不幸にして從事員の同盟罷業等の不祥事に遭遇せんか誰か米國運輸勞働者の罷業が全國の財界の機能に及ぼしたる影響と同一結果に陷るが如き憂慮なきを保證し得るであらうか鐵道は國家の機關である以上、公平なる見地に立つて一般業界全體に向つて門戸を開放すると同時に荷主の立場も考慮して貰ひ度い

運輸委員會

運輸委員會は第一次運合成立前合同派と非同合派に合體した運送業者が對立し世論紛々たる當時、鐵道局が荷主側と運送業者の協調を圖るために昭和四年十一月釜山、大田、京城、平壤、新義州の各運輸事務所及出張所を中心に創設せられた機關であるが而して同年十二月第一回の會合が開かれ小口扱貨物の集配直營問題に關する料金其他の問題が諮問せられた、續いて昭和五年春第二回を開催、鐵道局のメートル法採用を機會として斷行せられた貨物運賃の等級改正問題に關する第一回の委員會に於て諮問されたが爾來何等開かれない、その後一回も召集せられず現在では殆んど立消えの狀態である

同會の目的は規則第二條に
一、鐵道小運送其の他の運輸機關の貨物運送改善に關する調査研究を爲し鐵道局の諮問に應へ又は意見を具申すること
二、運輸に關する知識の普及を圖ること
三、前二號の外運輸機關の發達を圖るに必要なる事項を調査研究すること

となつてゐて臨時的のものでないことは明かであり、二年で任期が滿了する民間委員に對して再任命の通知を發して居られる故に最近に起つた貨車故障の直營問題の可否やら今回の特定運賃の値下問題の如き荷主に關係があり運輸問題の研究上相當の關心を持たれてゐる問題に就ては當然運輸委員會を開いて諮問せらるべきで、荷主側にも意見を具申すべき機會を手段が決定前に與へられたい。然るに全然顧みられないといふことは我々荷主としては忍びないところでこの結果から考へると、運合當時荷主の反對を緩和するため斯くの如き機關を設けたと見れば見られぬこともない、この點から云へば鐵道局はもう一步進んで荷主の立場に就て考へて頂きたいのである（續）

外電（十日）

[illegible]

株式（十日）

朝取短期

[illegible]

東株現株

[illegible]

東株長期

[illegible]

大株長期

[illegible]

朝取定期と日步

[illegible]

朝取短期建玉表

[illegible]

金融（十日）

[illegible]

期米（十日）

朝取仁川

[illegible]

東京期米

[illegible]

大阪期米

[illegible]

大阪期米喰合

[illegible]

各地期米

[illegible]

商品（十日）

[illegible]

京城綿糸布（十日）

[illegible]

米日小安

【ニューヨーク九日發】本日の米日爲替は賣二十九ドル二十三セントにて前日との比較七セント安、買二十九ドル二十セント同八セント安である

東京爲替（十日）
對米 賣 二十九ドル八分一
對英 賣 一志二片十六分一
大阪爲替（十日）
對米 賣 二十九ドル四分一
對英 賣 一志二片丁度

手綿四〇錢高爲替七仙安の材料たるも三品は株式の低落出直り觀標に好感を四日方反騰見せ一段高あらう市中現物興は地方入荷弗々相場不變

株式 日產高く 一服

昨後場引際一轉強調のあと今朝は海外財電も強調を報じ阪地の人絹株先驅の反撥引返しを眺めて新東一二六圓七と二高大新八四圓六と一高弱新二九圓四錢新一二四圓八と強調日產は一〇三圓四と一圓五方上放れて寄付きあと押目皆に新東七圓丁大新五圓丁日產四圓二と上放れたが利喰に伸惱み休日控への事とて模樣眺めに活氣薄く安取七圓六日產六五圓五とあり結局新東一二六圓六大新八四圓八日產一〇三圓六弱新二九圓二と大引けし

引跡 上げ一服氣味にて別に新規の材料もなき事とて模樣眺めの態にて大新八四圓八と不變新鐘一二二圓七と一安日產一〇四圓五と一高新東一二六圓六と一安の唱へであつた

▲休日控への今日は日產の獨り高作ら新東大新共に堅調に推移し愈々底値圏裡に入つた▲興銀の五十萬圓融資も愈々本極まりとなるやうだし生保團も乘出すと云ふから之によつて一息ついたら拂士軍來の英氣を盛つて出直すことだ▲阪地は人絹株を主因に猛然反撥を示して來た、まだ酷高ではあるが愈々押目買時代に入つたといふ可きであらう▲今日の高値を八日の新安値に比較すると新東日產はいづれも七圓方大新六圓方の引返しであつてこの邊で一服といつたところである▲相場の氣味はよくなつたから月末高が期待されてみるやうだ

人氣一轉す

今朝海外財電は米棉四〇錢高スチールアナコンダ共に堅調を報じ昨後場引際一轉強調に轉じたあとの事とて阪地の人絹株日產先驅けを眺めて氣配強調を呈し新東一二七圓方大新八五圓台に乘せ寄付もらに四圓二と離し場面は漸く明るくなつて來た、六千萬圓の借款成立を見越して氣分をよくしたところへ人氣は漸く落着いて新規の買出動もあり實用かれた利得株を先驅に引返し相場株は何れも二圓方の鞘反撥を演じた而して採算的にみて利廻は頗る良好となつて居り押目は絕好の買場所とされてゐるが前日猛反撥したあとではあり休日控への事とて幾分手控への氣味もあるが氣分的には目先一

大新 ▲買方小林四〇〇門第一三〇金北六〇大原三〇德泰一〇京證一〇〇古野一〇金益八〇東亞三〇用中一〇立山一〇〇丸星三〇新田一三〇白米六〇藤瀨一〇〇▲賣方小林四六〇金光一一〇白井一三〇金北五〇大原四〇德泰二五〇山口一一〇京證三四〇成清五〇金益一三〇東亞四七〇用中一〇立山四〇新田三〇內海一五〇白米三〇藤瀨一〇〇山本六〇
◇…東京株式市場
出來高 八〇〇〇 解合 [illegible]
組 [illegible]

ブルとベアー

新東 ▲賣方小林五五〇白井六〇京證六〇〇成清九〇松山三〇古野五〇金益一〇〇東亞一五〇田中二〇新田二〇〇內海一〇〇白米四九〇藤瀨一七〇▲買方小林七〇金光一四〇白井五九〇大原二五〇山口二四〇京證二九〇松山三〇古野七八〇金益六八〇東亞九一〇立山三〇內海二〇〇丸星六〇新田三七〇藤瀨一〇〇山本二八〇

政策に留意

今朝は日產を先驅に相場は堅調を辿つてをり明朗な人氣となり一轉出直りとなつた而して之は人氣的のみならず目下の財界の基調に何等異變を認めないのであるから或る程度の立直りは必然的である　段高を期待出來るが今一つ經濟不足の感もあるから甚高下を演じつゝ月末高が信ぜられてゐるやうである

京城府明治町二丁目三
秋田株式現物店
電話本局二四〇二〇番
（十日午後一時氣配）

[illegible]

京城明治町
大原現物店
代表電話本局四七七〇
本日ノ動キ（午前十時東京電話）

[illegible]

實物前場

鐘紡 三三四、〇 三三五、〇
同新 一三〇、〇 一三〇、〇
東新 [illegible]

[illegible]

東京國債襍聲

[illegible]

期米 內地米豫想發表に 一齊賣叩かる あと押目買堅調

前場 前日後場は賣方の賣物一巡で頭打の商状に大引せる折柄內地米作二回豫想の第一次の發表により之れまで悲觀されたより多いと云ふ人氣漲と共に阪地の下放れを受けて忽ち賣物殺到し當七圓七十錢中七圓五十錢先七圓四十五錢と前日の止りより四十錢安に寄付きしも正米が其の割り下げないのと強氣側では好き押目と見る買直し等に依つてアトは五十四錢から六十五錢と盛返し強弱共氣迷ひ五十錢所に連閉保合ひ五十四錢と一服商狀に前場を終つた

後場 當不中中二七圓五〇錢先は二七圓五二錢と二文安に寄附いたが押目買進みに二圓五七錢と上向きこの邊堅調であつた

今後正米次第

目下の所相場は朝鮮米の二回豫想が內地米作豫想が一時傳へられた五千萬石程度より多いとか減收とか云ふ氣分の擴で居ると高值も演じて居るが然しこの相場が更に高值を出現するか當の二十八圓が天井となるかは今後に於ける正米の動向一つで決するもので即ち正米の對物が漸次高んで定期より割安に取引される事

押目買人氣

傳へられた內地米豫想が第一次公表によつて五千萬石を割込む事は絕對ないと云ふ氣分の擴がより反動安を出現するに至つたが果してこれを動機に何處まで暴落するかどうか無論內地米の總收穫豫想が五千萬石以上だとすると五千萬石割れを豫想されて居た相場として切日米上げ騰けた相場も內地米二回豫想が第一次公表によつて暴落一時五千萬石割れ傳へられた內地米作二回豫想は九日から發表されたが第一次公表の北海道外十六府縣の豫想から概算すると五千萬石以上に喰止めさうであるが▲從つて相場は悲觀し過ぎた反動安で高值から六十錢方拋つたわけであるが總さ收穫豫想如何では又相場がどう狂ふか分らないので商氣もこの上は一寸突込めないと云づた調子▲北新で相場は五十錢本に拋つた切り後は五十錢程盛返しこの邊一服と云ふ商狀であるが然し定期安の割り正米が何下げ渡りゐ居る所を見ると未だ高值が殘されて居るやうにもある▲何にしても今後は正米次第でこれが定期より割安となるか否かによつて騰落は決するものと見て居る向が多い

は勢ひ引締らざるを得ないわけで踏は下げるも上るも正米次第が注目の焦點となつてゐる

山本株式現物店
京城府明治町二丁目
短期 現物

朝取期米本玉表

[illegible]

各地拂下豫定

【京城電話】第二回政府米賣拂の拂下事務所別豫定數量は左の如く發表された【單位千俵】

東京	五〇〇
大阪	五〇〇
門司	二五〇
名古屋	二五〇
神戶	二五〇
酒田	一二五
新潟	一二五
小樽	一二五

東京深川在米

十日現在は七十二萬一千八百八十七俵と前日の在米に比して一萬二千六百十二俵の減少なり

大阪市中在米高

大阪市中在米十日現在は二百十六萬九千五百五十七俵と前日の在米に比較して一萬七百九十八俵の減少なり

仁川穀物出入（十日調）

▲穀貨車便入四〇一叺入六、六二艘便三、三三八玄米七、六一四白米（叺入）二、二四五（袋）二〇〇大豆一、二一四▲輸移出白米一二、六三三袋入三、四三〇玄米一九、三三九四大豆三三六

仁川（反落） 丸仁直中三等二十七圓六十五錢四等二十七圓三十五錢月末渡三等二十七圓六十五錢四等二十七圓十七錢六十錢不合格米二十三圓一等白米十一圓三十五錢以上特七錢三厘下物六錢七厘で何れも前日より二、三十錢下落の商狀である

大豆 群山新三等十三圓九十五錢運長汝山四等新十三圓八十錢原金汙南市新四等十三圓六十五錢水原四等新十三圓五十五錢忠州四等新十三圓二十五錢天安四等新十三圓二十錢で何れも保合である

釜山（下放） 定期安に二〇錢方下放れ產地もこの邊の値頃にはよく賣應ずるので移出筋中心に買氣を繼續し再來四七五叺の好手合に逢した角ァ三等二七圓八五錢四等二七圓六五錢一白一一圓九〇錢

大邱（反落） 定期安に買氣は一般に萎縮して了つたのと產地の換金賣崩みに三〇錢方急反落を演じ角ァ三等二七圓三〇錢四等二七圓丁一白一一圓二〇錢

群山（崩落） 出廻三輛內地入注今一つ硼はぬので買氣退らに進まず內地正米安かたく仙台著しく軟化し二、三〇錢方崩落したるタ三等二七四八〇錢四等二七圓六五錢一白一一圓九〇錢

木浦（軟弱） 出廻一輛季節關係から高値は買見送られ市況頗る活氣薄の所へ內地の賣收觀和から期米軟化を受けて一、二〇錢反落した丸木三等二八圓五〇錢四等二八圓三〇錢一白一一圓四〇錢

南浦（崩る） 內地移出筋は何れも入氣安定待ちに手控へ氣味にて定期安乃至弛賣狀態に一、二〇錢方崩れ丸ナ三等二七圓八〇錢四等二七圓六〇錢一白一一圓三〇錢

仙台	七五
金澤	七五
岡山	七五
熊本	七五
青森	七五
合計	二、五〇〇

朝鮮郵船定期出帆
[illegible]
北鮮 東京行
北鮮 大阪行
西鮮 大阪行
西鮮 東京行
北鮮 名古屋行
敦賀行
伏木七尾・新潟行
鹿兒島・三角行
上海行
青島行
大連行
天津行
[illegible]
京城南大門通り五ノ一
朝鮮郵船株式會社
代表電話本局四一九五番
日本郵船定期出帆
[illegible]
阿波共同汽船出帆
威海衛、芝罘、大連行
利通號 十一月十三日午前
共同丸 十一月七日午後
鎭南浦、大連、天津行
長山丸 十一月十四日午後
○朝鮮鐵道局主要驛ニテ乘客並ニ連絡貨物取扱所 京城三越支店內
仁川海岸通四
代理店 野口商會
電話二四番・二三七番

京城日報

(本紙は全部印刷済に付幾月分にても同時に御送付することを得)

斯界唯一の指導機關
内鮮専門家諸氏執筆
(見本進呈)

朝鮮語講義録

◇月額六十錢◇三ヶ月一円七十五錢◇六ヶ月三円四十錢◇一年(全部)六円五十錢
◇右合本 (上・中・下三冊一組)美装納入 特價六円五十錢(送料五十錢)
◇特典 右一年分又は合本の前金申込みには「朝鮮語試驗問題集に解答文例」(定價一円)(送料十六錢)を一冊贈呈す

本講義録は斯界唯一の指導機關にて内鮮専門家諸氏の執筆に係り會話、文法、對譯法を初め各必要科目を網羅し其の講述の平易にして懇切なること世上既に定評あり、年々施行さるゝ第三種試驗合格者は殆ど本講義録讀習者を以て占めつゝあり、以て効果の顯著なるを知るべきである

◇朝鮮語讀本譯解卷一(三十四錢送料共)卷二(五十六錢送料共)卷三(五十六錢送料共)

京城太平通一丁目朝鮮通信社内
朝鮮語研究會
電話光化門一六〇六番 振替京城七六六番

資本金五百萬圓
一、當會社は確實を本旨とし御便利に業務御取扱可申候
一、當會社は損失を公平且つ迅速に支拂可申候
電話又は御一報次第社員參上可仕候

日本共立火災保險株式會社

取締役會長 專務取締役 原錦吾
本社 東京市京橋區銀座西六丁目三番地五
京城出張所 京城府本町三丁目三九番地(電話本局長一五六六番)
出張所長 三鍋才次郎
鮮内代理店所在地 京城、仁川、水原、清州、忠州、公州、大田、江景、烏致院、全州、群山、裡里、光州、木浦、麗水、大邱、金泉、浦項、晉州、尚州、釜山、馬山、鎭海、統營、海州、沙里院、平壤、鎭南浦、新義州、安州、鐵原、咸興、元山、羅南、清津、城津、會寧、雄基

止血剤

トロムボゲン

喀血 血痰 鼻血
月經過多 痔出血
腸出血 一般外傷
紫斑病 血友病等
各科に賞用せらる

定價 一〇錠(〇・七〇) 二〇錠(一・二〇) 五〇錠(二・七〇) 一〇〇錠(四・八〇)

「喀血の治療法」申込次第進呈

株式會社 藤澤友吉商店 大阪東區道修町 東京日本橋本町

現金正札付廉賣主義

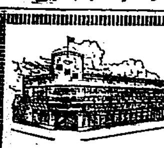

整備と共に賣行愈々旺盛
十一月の奉仕
―極優秀車特價提供!!

パーク號自轉車(百台限り) 金三十二圓八十錢也
オーエムシー號自轉車(二百台限り) 金二十七圓九十四錢也

高級車……實用車……子供車
乳母車……三輪車……中古車

▲前金御送附の方に限り貨物運賃当方負擔

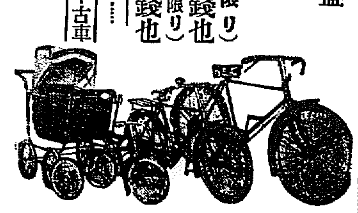

京城南大門前角 自轉車の百貨店
ツヅキ商會陳列販賣所
電話本局二三一〇・二三二〇番 振替口座京城五一五二番

待望の滿洲畫報出づ

滿洲國 カメラの展望

新帝國建設の大繪巻!
始めて見る友邦の全展望!!

・●アサヒグラフ臨時増刊●・

顧れば昭和六年九月、滿洲事變を契機として建國以來着々各機關の整備を遂げた滿洲國は今や一大帝國として全世界の視聴を集めてゐますが、この友邦の實情が肝心の我國にすら充分に紹介せられず、その眞實の姿が覆はれ勝なのは遺憾に堪へません。アサヒグラフは過去半歳に亘り特派員を派して寫眞による友邦の紹介に努め、茲に一大畫帳を完成しました。こゝに見る滿洲は伸びて行く滿洲、生きてゐる滿洲、働く滿洲、學ぶ滿洲……凡ゆる方面から見た滿洲國の明朗な全貌です。

内容一班
産業一般、異色ある風景、建設の滿洲、教育、家庭と女性、農業、街頭スケッチ、珍奇なる風俗、鐵道風景、熱河風物、河川の交通、各地雜觀、子供の生活、蒙古の民、軍備、信仰祭祀、白系露人の生活、其他收載寫眞二百餘枚

新聞半頁判グラビヤ印刷七十二頁・口繪二枚・表紙オフセット色刷 定價八十錢 送料八錢

滿洲國・カメラの展望 外國版 MANCHOUKUO A PICTORIAL RECORD 全部英佛文說明附・四六倍判上製三百二十頁・グラビヤ印刷・定價三圓五十錢・送料二十四錢

美術國日本の豪華版!

帝展號

現代美術の最高殿堂 帝展唯一の大衆普及版

秋の話題の中心は何といつても帝展です。

朝日新聞社の帝展號は帝展の代辯者、どんな邊鄙な地方へも堂々と進出してゆく帝展の一大移動會場です。第十五回帝展の記念圖録として、又親しく會場を訪れる機會のない地方の人士への贈物として、これこそ美術國日本の誇るべき好畫集!

表紙…帝展會員 南薫造 畫伯 ―オフセット極彩色―
題字…帝國美術院院長 正木直彦 氏筆
扉…帝展會員 和田三造 畫伯

・收載作品・
日本畫・洋畫・彫刻・工藝の各部門に亘り特選は勿論、傑作、問題の作品二百數十點を收載してあります。
=出品總目録添附=

定價 八十錢(送料八錢)・四六四倍判豪華グラビア印刷六十四頁・上質官斤紙使用

アサヒグラフ増刊!

東京丸の内 大阪中の島 朝日新聞社 發行 振替 東京一七三〇番 口座 大阪 五五〇番

手習は人生を明るくする!

假名文字の古今の名蹟を手本として此の機會に手習を始めませう

本大成は古人の名筆中での傑作を集めすぐに御手本として役立つものです。現代名家の解説と臨書を付し美しき装幀と鮮明なる印刷を以て讀者にまみゆ。

和様手本大成

假名の理想的な御手本が出來ました

紀貫之 二冊
小野道風 一冊
藤原佐理 一冊
藤原行成 四冊
藤原公任 二冊
源俊頼 二冊
本願寺三十六人家集 二冊
藤原俊成 一冊
藤原定家 一冊
宗尊親王 一冊
尊圓親王 一冊
本阿彌光悦 一冊
瀧本昭乘 一冊
近衞家煕 一冊
橘千蔭 一冊
多田親愛・大口鯛二 一冊
小野鵞堂・阪正臣 一冊

第七回配本 二冊函入
紀貫之 高野切 松下大成先生臨
宗尊親王 深窓秘抄 尾上柴舟先生臨 寛平歌合 先生臨

全廿四帖(毎月二冊函入) 一帖五十錢 二冊一圓 申込金不要
用紙別漉和紙・印刷高級グラビヤ及高級オフセット・製本和本仕立 袋綴手漉和紙表紙高級美本
〆切十一月廿日限

實物全國書店にあり店頭の實物を御覧の上御申込下さい

東京日本橋呉服橋三 振替東京一九六三九 平凡社

内容見本 内容見本申込次第無代贈呈申上ます

頭を護れ はれやか

十年ウヰスキー
角瓶 サントリー

サントリーは 十年の二薬時代を 山崎の酒庫で閑寂な山の空氣に育ちましただけに 英國古式醸法の世繼ぎとして 斯うも辱かしからぬ成人ぶりです
氏よりも育ちです

七年貯藏の赤札もあり

●頭腦過勞者の必携藥!
ノーシン●

獨逸バイエル製

BAYER

理想的催眠鎭靜劑
アダリン錠

不眠症、神經衰弱
心悸亢進症、ヒステリー

無味無臭、服用容易。持長連用するも副作用習慣性を來すことなし。加之その催眠作用は極めて自然的にして覺醒後は爽快なり。

二〇錠(〇・二) 壹圓四拾錢
一〇錠(〃) 六拾錢

全國藥店にあり

»Bayer-Meister-Lucius«
バイエル・マイステルルチウス藥品合名會社
神戸市明石町 電話三一〇七
AD.216

ぢは溫めて治すに限る……にんにく合劑 オセロ痔藥膏(痔坐藥)

母乳不足の赤ちゃんへ
森永ドライミルク

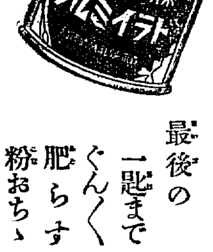

最後の一匙までぐんぐん肥らす粉おちゝ

D23
森永煉乳株式會社

米國の肚裏

現行比率維持に 英國と共同作戰か

日本案には絕對反對す 高官談の形式で方針を公表

【東京電話】ロンドン豫備會談における日本側の提案に對する米國側の具體的意見は今日まで纏まつた形で公にされてゐなかつたが、十日齋藤駐米大使より外務省に達した報告によると去る二日附ワシントン・ポスト紙は米國海軍關係の某高官の談の形式を以て左の如く米國政府の根本方針を掲載し注目を惹いてゐる。即ち米當局の意向は左の如くで現行比率維持を主義として日本案には絕對反對で、英國とは安協の餘地ありと好意を示し、英米共同作戰を企圖してゐる模樣である

一、ワシントン條約が規定した五、五、三の比率をあくまで維持する

一、會議が決裂するも已むを得ない、その場合は日本が三割を建造すれば、アメリカは五割を建造して比率を保つ

一、英國の要求については多少考慮の餘地あるが、英國の輕巡洋艦二十隻建造はスライディングスケール（艦種別間に噸數の融通を認め、條約規定の總トン數增加は不可能でその範圍內において艦種間の融通を認める）によつて解決される

一、巡洋艦については英國が戰時に六吋砲を裝備し得べき商船を多數所有するに鑑み縮小の要なし

一、主力艦については日本の全廢主張、英國の二萬五千トン主張に對して米國は三萬五千トンを主張す

一、潛水艦の全廢を主張す

これは要するにロンドン豫備交渉は英米の主張に安協點あり、一時主力艦の艦型の點より日英間に結束を來すべしとの空氣が米國側に行はれてゐた處、今日英國は日本海軍の增率をもつて米國のそれよりも自國にとり脅威なることを自覺するに至つた、右米國側の根本主張は米國市民に報道され、このまゝに推移すれば日本の主張が不合理なるものゝ如く見られ、交渉の前途に悲觀すべきものあり、ロンドン會商は注目される

米國の政策に 頂門の一箴

"原則を領土防衛に" ビユーエル博士の發表

【ニユーヨーク九日發電通】外交政策協會の研究部長にして國際法の大家として知られてゐるレイモンド・ビユーエル博士は九日研究報告書を發表、左の如く述べ多大のセンセーションを起してゐる、その要旨は左の如くである

米國人は近年における日本の積極的政策を嫌惡してゐるとはいへ、彼等は米國の海軍力を利用して日本を支那から驅逐せんとするかの如き政策は支持しないであらう、日米戰不可避說を唱へる者もあるが日本がフイリツピンを奪取しない限り日米間に衝突が起る可能性は極めて少ない、要するに最善の方法は米國が優勢なる比率を保持せんとする觀念を全部放擲して海軍力を領土防衛の原則の上に立たせることである、而してこれには主力艦建造の五ヶ年休日化或は主力艦全廢が必要である

日本の體面を滿足させる 英國案の內容

【東京電話】七日の日英會談においてイギリス側より難局打開のため提出された新提案の內容につき、八日のデリー・ヘラルド紙は左の如く報道してゐる旨ロンドン代表部より十日外務省に入電があつた

一、日、英、米三國は日本に對し安全に關する平等權を原則上承認する旨の共同宣言を發し、之に依り極東に於ける日本の體面を滿足させること

一、右宣言と同時に日、英、米三國は自發的に且つ一方的に自國の國防上の必要を宣言し、その上に於て各國の今後五ヶ年間における建造又は廢棄計畫を明かにすること、但し關係國に變更を生じた場合はこれを他國に通知することを許すこととすると論じてゐる。なほ外務當局の暗示するところによれば、右デリー・ヘラルド紙所載の英國新提案は大體正鵠を得てゐるものゝ如く、たゞ建造又は廢棄計畫につき五ヶ年といふ具體的な期限は附せられてないやうであると

御下賜金で 鄕倉を設置

東北の更生、備荒に

【東京電話】凶作に惱む東北地方御救恤の畏き思召による御下賜金五十萬圓の使途につき、內務省では後藤內相以下首腦部の間に於て愼重考究を遂げた結果 思召を奉戴し東北地方永遠の更生振興と備荒施設のため鄕倉の設置をなすとに根本方針を決定し、その財源として今回五十萬圓を基礎とし、國費二百萬圓を支出し、總額二百五十萬圓を以て施設を行ふことに決定、十日大演習供奉の出發を前にして後藤內相は藤井藏相と會見し、その主旨を說明し、國費支出の諒解を求めると共に、內務當局より大藏省に右豫算要求案を提出し、本年度追加豫算として災害豫算と共に臨時議會に提出することゝなつた

故ポアンカレー氏の國葬 佛國政界の巨星レイモン・ポアンカレー氏の國葬は、十月廿日巴里に於てルブラン大統領、ツーメルグ首相以下政府要人多數參列し盛大に擧行せられた、寫眞は、巴里市中通過の葬列

軍縮會議に失望

マ英首相の演說

【ロンドン八日發電通】海軍縮豫備會談々長マクドナルド英首相は、九日夜ワイルドホールに催されたロンドン市長招待晩餐會に臨み軍縮問題につき沈痛ではあるが、但し熱心なる語調を以て左の如く演說した

日英米三國は目下軍縮會談を進めてゐるが、無益な建艦を根絕するが如き海軍協定こそ我等の時代に於ける平和への最もよき道しるべとなるであらう、而して世界の人々の心境が現在の如き狀態にある限り、余は軍縮會議といふものには大いに失望してしまつた

蘭印側の態度監視

長岡代表引揚は見合せる 關係六省會議で決定

【東京電話】日蘭會商對策決定の外務、大藏、商工、拓務、農林、遞信の關係六省會議は十日午前十時半外務次官々邸に於て開催、先づ來栖通商局長より前項の如き長岡代表よりの公電に基き去る八日長岡、ランネフト會見內容につき詳細報告をなした後種々協議を遂げたが、蘭印側も漸次その態度を緩和し、さきに輸出委員會に於て提示した砂糖百七十萬噸買付要求も敢て固持せず、來週より分科委員會を再開すべきことを提唱してゐるので、長岡代表の引揚げも一先づ中止し、當分各分科委員會に於ける蘭印側態度を監視する方針を決定し、直ちに右の旨長岡代表に訓電することゝして午後一時散會した

蘭印側軟化し來る 八日の會商經過報告

【東京電話】決裂も辭せざる覺悟をもつて長岡代表が臨んだ八日の日蘭會商の經過に關し十日外務省に公電があつたが、八日の日蘭會商において蘭印側は日本の强硬態度に驚き、從來の如き理不盡な態度を改め懸案の諸項につき、更に交渉に應ずる讓歩的態度を示すに至つたので、會商の危機は辛くも回避され前途に一縷の光明を見るに至つた、即ち八日の會見においてランネフト代表は

一、日本商人の輸入取扱比率を最高二割案を委員會に附議協議したい

一、サロン敷撒決定に關し更に再考する

一、砂糖以外の米の買付けも考慮に入れる（右申出での裏には日本の砂糖買付けを交換條件とする底意があるらしい）

而して右につき新提案の用意あり

一、日本側提示の意見については近くヘルデレンから蘭印總領事に回答する

と言明した、海運問題は依然難關にあるが、來週より愈々新しい立場に立つて交渉は進捗するものと期待される

一宙に迷ふ總裁の椅子 町田氏に拒絕された若槻男

行惱んでゐた民政黨總裁後任問題は、總務會々長に就任方を拒絕し續けた町田忠治氏が總務會々長に就任して、漸くケリがついたが寫眞は八日朝町田氏を訪問して、就任方懇請を拒絕された若槻前總裁（向つて右）と町田氏（向つて左）

松平大使を留任さす

賜暇申出でに外務より懇請

【東京電話】松平大使は昭和三年赴任以來七年の長きに亘り最近賜暇歸朝したい旨申出てゐるが、外務省に於ては海軍豫備會商中であり、最も重大な使命を持つ松平大使の歸朝はわが代表部の陣容に支障を來すことゝなり、今回の豫備會議には英米の事情に精通する松平大使は絕對必要であるから、是非居殘つてもらひたいと松平大使に懇請中であつたが、松平大使は是非歸朝したい希望を有してゐる、しかし廣田外相としてはあくまで松平大使の留任を必要とするものとし、十日松平大使に對し賜暇歸朝されたいならば、軍縮豫備交渉の終了若くは大體の見透しをつけた上で歸朝さるゝか又は歸任するといふ條件でなければ困るとの訓電を發しあくまでも松平大使を留任せしめることゝなつた、これは外相が同大使をして軍縮會議に參加せしめ英米に對する外交工作を圓滑ならしめんとする決意をしてゐる結果と見られる

豫算復活方を 內相より折衝

藏相を訪問して

【東京電話】明年度豫算案は藤井藏相より閣議に報告された儘となつたので、一向進展を見ず來る十九日大演習終了後の閣議に於て改めて各省大臣からそれぞれ所管事項に關して復活要求の意見が吐露せられ、本格的審議の上決定を見ることゝなつてゐる、而してその間各省に於て復活要求の重要項目について大藏省主計局に對し事務的折衝を行ひ、陸海軍及び內務豫算については直接所管大臣より藏相に對し政治的折衝をなすものと見られるが、先づ後藤內相は十日午前藤井藏相を本鄕の自邸に訪問し明年度內務豫算に對する復活事項につき政治的折衝を重ね更に臨時議會に提出する災害救濟復興豫算に關して內務省側の方針を述べ、藏相の諒解を求むるところあつた

會見後に語る

內相【東京電話】藤井藏相と重要會見後、後藤內相は語る

自分は本日 天皇陛下に供奉して大演習地に向ふ事となつてゐるため、藤井藏相に對し所管豫算について說明し、地方財政交付金制度、土木事業等種々說明諒解を求めたのであるが藤井藏相はこれに對し別にはつきりしたことはいはれない

藏相【東京電話】藤井藏相は後藤內相と會見後語る

內務省で復活要求をして居る事業中救濟費、時局土木費は多分災害豫算のうちに計上することになると思ふ、今日の新聞で見ると林陸相が『軍事公債なら幾ら出しても宜しい』といふやうな意見を述べてゐられるやうであるが、併し自分の考へるところでは、陸軍大臣は左樣な意見を抱いて居られるとは絕對に信じ得ない理由を持つてゐる

海軍省の 復活要求

總額九千萬圓

【東京電話】海軍省の明年度豫算の復活要求は十日午前十一時大藏省に提出した、復活要求總額は約九千萬圓である

京城高小の 成績品展覽會

十、十一日は京城高等小學校の第二回兒童成績品展覽會で、十日は岩下本府視學官、藤江府學務課長はじめ父兄約五百人の參觀で賑つた（寫眞は同展覽會）

大藏省驚く

豫算に對する 陸相の言明に

【東京電話】林陸相は九日車中において『陸軍が引下るか公債を增發するか二途の內一途を選ぶ他ない』と言明したことは藤井藏相は非常に意外としてゐる、即ち大藏省としては先手を打つて林陸相に政治的折衝を試みたのに對し、陸相は財政難の立場を理解されてゐる筈であるから、斯樣な語をされるとは考へられないとの見解をとつてをり、若し陸相が確に言明したとすれば、大藏省の財政方針と全く背反するものであり、陸軍省の豫算復活に對する態度は强硬を示すものとして陸相の言明は重大視されてゐる

英國試案に 絕對反對

大角海相の談

【大宮電話】大角海相は大演習陪觀のため十日午後零時廿分上野驛發前橋市に向つたが、車中記者團に語る

豫算については目下計數の整理を急いでゐるから、今明日中に大體終了し、間もなく事務當局と折衝を開始することとならう、復活要求に關しては岡田首相にも機會ある毎に諒解を求めてゐる、增稅問題については顧慮してゐる、財源問題についてはとやかくはいはぬ、ロンドンの軍縮問題も大分進捗してゐる樣であるが、英國の試案については深く檢討せねばならぬものである、傳へられるが如きものでは到底承服し得ないもので、この點に關しては昨日の閣議でも述べて置いた

民間犧牲者に 國庫から給與

【東京電話】今回勅令をもつて關東州および南滿洲鐵道附屬地において警察官吏と協力援助し、もつて死傷したものに對する給與の規定が十日附の官報をもつて公布された、これによつて一般市民の犧牲者にも國庫給與の恩典に浴することが出來るようになつた譯で、右規定による給與金は一、祭粢料二、遺族扶助料三、傷痍扶助料四、療治料の四種類に亘り、祭粢料は二十圓以上二百圓まで、遺族扶助料は五十圓乃至五百圓、傷痍扶助料は不具となり自用を辨じ得ざるものは二百圓以上五百圓以下、不具となるも自用を辨じ得るもの五十圓以上三百圓未滿を給することになつてゐる、これが實施は在滿邦人に少からぬ福音を齎した

比島議會閉會

日本に不利な 法案は保留

【東京電話】今期のフイリツピン議會は獨立を前にし我國に不利益なる諸法案が續々上程されてゐたので成行が注目されてゐたが、十日在マニラ木村總領事より外務省に達した報告によれば、比島議會は九日閉會となり邦品及び邦人に多大なる影響を及ぼすものとして憂慮されてゐた關稅改正法案、麻輸出法案、外國人小賣法案、漁業法案は何れも審議未了となつた

內地米收穫豫想

五千萬石臺割か 第二次發表十六縣の分で 四百萬石の減少

【東京電話】米收穫豫想第二次發表は十日別項の如く農林省から發表されたが、九、十兩日發表の一道三十一府縣に於て第一回豫想收穫高より四百二十六萬石の減即ち一割强の減收を示すに至つた而して第一回に比して一割の減となれば第一回豫想が五千七百二萬石であるから五千百三十萬石となり、辛じて五千萬石臺を維持することとなり、何れにしても最後の十五縣分の發表が十二日行はれるが前回の發表の率で行くと、五千萬石の臺割れを見るものと見られる

第二次發表

【東京電話】米收穫豫想高第二次公表（單位千石）

	豫想收穫高	前五ヶ年平均收穫高に比し
宮城縣	一、一四四	七〇六減
秋田縣	一、五三〇	五一五減
栃木縣	一、二六三	二五一減
群馬縣	六三八	一八四減
石川縣	一、〇一五	九八八減
福井縣	九〇八	八六減
三重縣	一、二一五	二三七減
滋賀縣	一、二七二	二一九減
兵庫縣	二、〇二〇	三一八減
和歌山縣	五三九	一一六減
岡山縣	一、五四一	二七〇減
廣島縣	一、三九三	四三增
山口縣	一、三一二	一八二減
德島縣	四一九	一三八減
愛媛縣	五四七	四三七減
宮城縣	六九二	二七八減
合計	一七、四五六	四、〇〇〇減
累計	三六、七五五	七、四六五減

米現在高（十一地方） 四百五十五萬余石

【東京電話】農林省第二次發表＝十一月一日現在米現在高栃木縣外十一地方の分左の如し

▲內地米四、四二七、八一九石▲餅米六七、五七六石▲臺灣米五八、四三八石▲外米五八九石▲計四、五五四、四二二石▲前年同期に比し二三六、四一二石增▲累計五、七九九、一八三石

株式暴落救濟に 『興銀五千萬圓融資』

【東京電話】株式暴落救濟策に關し、再度東株側は興銀と十日午前折衝を重ねた結果、大藏決定を見たのは融資五千萬圓期間六十日である

人

◇井上遞信局長 十日夜元山より歸城、十一日午後十時五十五分發平壤へ

◇吉田鐵道局長 十日歸任

夕刊後の市況

◇…大阪株式引値

大新 八五四〇丁 一安
鐘新 一三三四丁 二安
日產 一〇四四五 一高
新東 一二六四六 一安

◇…仁川米

當 中 先
六節 二七、三六 二七、二八 二七、二九
七節 二七、四〇 二七、三五 二七、三一

◇…各地期米引

釜山 二七、四〇 大邱 二七、一九
群山 二七、三三 木浦 二七、四〇
鎭南浦 二七、六〇 下關 三〇、〇四
名古屋 三〇、〇五 金澤 三〇、〇六
濱松 [illegible] 神戶 [illegible]
大阪最終氣配 九五

（醫家ニ謹告）
AOAOAO アーオー
日・英・米・加奈陀・蘭・受 專賣特許
AOAOAO
有馬、青山、大縄　三醫學博士創製
結核 治療 豫防 診斷 新劑
日本國內の成績（全國多數の醫家より得たる統計）
肺結核ノ初期
肺結核ノ中期
外科的結核
眼科的結核
泌尿生殖器結核
肋膜腹膜炎
皮膚結核
氣管支喘息
痔瘻其他
發病豫防
無害確効
文獻贈呈
發賣元 須賀商店

京城 金 京
金銀地金分析賣買
合資會社 杉山商會
高價買入
京城明治町 合資會社 杉山商會 電本七四〇番

頭痛にノーシン

商工省撰定 優良國產品
TOP トップコースター
福岡精工所

尾澤 ぜんちすゐ 全治水
たむし、水むし、いんきん其他
定價 〇.二〇 〇.三〇 〇.五〇 一.〇〇
東京神田九段下通 合名會社 尾澤商店

新民謠 裏の背戶屋
虎龍
コロムビア レコード
イヘイタ ドーコレ

マンガの天地

子供は無邪氣　小野榮治

弟「姉ちやん　僕うまいだらう」
姉「アラ困るわ　一郎ちやん！大切な賞品を打つて……」
弟「だつて　小鳥だと　叩いて打ちにくいからさ！」

趣味の一致　田代光

『あたいのお婿さんどちらがいゝかしら？』
『ウン　そりや斷然　こちらにしよ』

義捐金時代

「おい、俺達も一つメガホンと箱でやらう、帽子で座つて居る手は古いよ」

トリに追はれる獵人　瀬谷亮

「ヒヤアー　酒屋のおやぢでやがらア。同じトリでも借金トリは、カリの反對だア」

江華島遊記抄

黒田重太郎

傳燈寺、傳燈寺つて、御大層に何だい。要するにアヴエツクで以てしけ込む所ぢやあないか、と一行中の誰かゞ云ひ出した。話を聞いて、かけてゐた期待が、がらりと裏切られた憤激からで、これには私も同感せざるを得なかつた。もつとも境内の落壞した大樹や、雄松の梢を越えて、幾つかの丘の向ふに、所謂朝鮮多島海の一部がひろがつてゐる景色は、そんなにわるくはない。が、それは考へやうによつては、鳥羽の日和山から見たのだつて、さう變りはないので普通一般に云ふ絶景の埒内のものに過ぎず、感心をそゝるには足りない。況んやお寺そのものが大方新しく建て直されて、朝鮮風のホテルか貸座敷のやうになり、仁川あたりから來たらしい妓生の一兩名が、其所此所と遊歩を移してゐるに於ておやである

ちえつ、飛んだ所で暇を潰させやがつたと呟き乍ら、邑内への乘合自動車が出ると云ふ、温水里の方へ山を下りて行つた。もう何日か雨が降らないで、白くかわいた埃つぽい幾すぢかの路が、つい目の下の田圃を縱切り、丘を這ひ上つて、松や、楪や、楢の林の間に消える。小さく鶴をちぎつて吹き飛ばしたやうな鰯雲に晴れ渡つた空には淡い雲が二つ三つ浮いてゐるほか、殆んど眼を遮るものもなく、下をあるいてゐると、チヨツキを重ね着して來たせいか、しつとりと汗ばんで來る

突然向ふの丘のあたりで、轟然がした。どかん！と背後の山へ反響が消えるか消えないかに『あつ鹿だ』いや鹿ぢやない犬だ『犬ぢやないノロだ』『さうだノロだ、逃げてる〳〵』と交替に近くなるに從つて、はつきりして來るらしい。お役人のT君と陶器屋のSさんとが慌しく云ひ合つて、そらそつちだ、あつちだと指をさす。大眼ノロと云ふものがどんなものだか、はじめて聞いたので見當をつけ兼ねてゐると、『そら〳〵あすこに居るぢやありませんか』とSさんが私の肱をつゝ突くのである。なるほどさう云へば、目の下の畝道のところを、犬のやうなものが一疋走つてゐる。通行人の二三が驚いて、もち棒をほうり出して

それを追はうとしてゐる間に、その隙は路を斜かひに突つ切つて、私達のゐる高見の、つい四五間近くのところまでやつて來た。近くなつて見ると、それは獵犬位の大きさの鹿である。畝道を走つてゐる時は、別にゆつくり走つてゐるなど思つたが、高見にかゝると俄に矢のやうに速くなる

はゝあ、朝鮮では鹿のことをノロと云ふかな、とつまらん事を感心してゐたのは私だけで、傍にゐたT君もSさんも、もうたまらなくなつたらしい。それまで大切に抱へてくれてゐた私の繪や畫布をはうり出して、路から脇の田圃やら、草つ原やらの嫌ひなく、その鹿のあとを追つかけた。が、どうせ手に合ふ筈もないので、鹿は瞬く中に斜面を登り切つて、近い木立の間に姿を消した。ものゝ幾秒とも經たない程のことである

殘念だなあ、第一こんな所へ來るのに、鐵砲を持つて來ないなんてへまがあるもんかとSさんが云ひ出した。先刻草芝鎭で船を降りる時、はしけの人ごみの中に、四五人の獵銃を携へ、犬を連れた一行を指して、休み續きになると鹿が可愛さうですよと船長が話しかけたのに、ふゝんと笑つて、さも獵よりは彈の方が勿體ないと云ひさうな樣子を見せた人である。獵銃があつたつて、あんな場合は役に立たんよ。太いステツキか、麺棒のやうなものゝ方がいゝと答へたのがT君で、これは異名を坂本龍馬と呼ぶだけあつて、恰好も恰好だが、云ふことまでが縱橫めいてゐる

逃した獲物は大きいと云つて、それから温水里へ行き、温水里から乘合自動車に乘つて、殘照蒼然たる暮色の間に轍引き、はるかに車窓から邑内の城壁を指呼するに到るまで、私達の間にかはされた話は、あんなノロは、この島に何疋となく居るだらうと云ふことと、ノロの肉はうまいよと云ふことに盡きてゐた

婚禮・葬禮・祭祀　儀禮準則【下】

朝鮮作興に關する詔書の渙發せられたる記念すべき日に發布せられた、朝鮮の婚禮、喪禮、祭祀三禮に關する儀禮準則は左の通りである

喪禮

一、臨終　病氣危篤に陷りたるときは近親者侍側内外を安靜にし愈々臨命せば死者の身體及手足を整齊し醜戾することなからしむ

二、喪主　長男（長男なきときは長孫之に當る）

三、護喪　（親戚知友）親族知友の中經驗ある者之に當る

四、訃告　護喪者の名を以て親戚知友に通知す

五、襲及斂　死亡の翌日喪主及近親者若干人（男喪の場合は喪主及男子、女喪の場合は主婦及女子）帷内に於て死者の病衣を除去し衾を覆ひ香湯を以て屍體を洗拭し（浴布を使用ス）幎衣（幅巾（女は掩）充耳、瞑目、握手、衣袴周衣（女は裳）襲衣を着せしむ次に斂衾を以て屍體を裹み柩に納め、柩内の空隙には生前に着用せし衣服を充塡す

六、靈座　柩前に靈座を設け紙榜又は寫眞を揭ぐ
喪主以下靈前に於て奠禮（供物は酒、果、脯とす）を行ふ

七、銘旌　絹、紬又は綿布を用ひ杠は竹又は木を以て作り靈座の右に立つ
書式左の如し
某官某之柩

八、喪服及喪章　喪主以下喪に服すべき親族は殮飯終了の日より喪服又は喪章を着用す
喪服は父、母、夫、妻、子（長男）に在りては相互間喪期中之を着用す
喪章は前記の者に在りては服期第一期中、其の他の喪に服すべき親族に在りては喪期及服期第一期中之を附す
喪服及喪章は左の制式に依る
（一）喪服、布（麻、木）素周衣（女は衣、裳）同頭巾（女は白色唐只、黒角簪）
（二）喪章、イ、朝鮮服ロ、和服（縱約一寸横約二寸五分の蝶形結の黑布を左胸に附す）ハ、洋服、幅約三寸の黑布を左腕に纏ふ

九、葬日　葬式は特殊の事情なき限り五日以内に之を行ふ

一〇、永訣　發引前永訣を行ふ
永訣は特殊の事情なき限り喪家に於て之を行ふ

一一、發引　發引の時刻は早朝とす
靈柩は葬式の便に依る場合に於ては呼唱を廢し扇輿を守ること但し自動車を用ふるも妨なし

一二、穿壙及灰隔　靈柩到着前壙を堀り三物（石灰、細砂、黄土）を以て灰隔を作る

一三、下棺及成墳　靈柩墓地に到らば銘旌の杠を取り去りて柩の上に覆ひ棺を壙中に埋安し精土を以て墳墓を造成し之に莎草を植付く

一四、獻安祭　成墳後靈座前に於て之を行ふ

一五、虞祭　返魂後靈座前に於て之を行ふ（但し一回に限る）

一六、上食　喪期中は朝夕上食を供す

一七、朔望展拜　服期第一期中は每月一日、十五日喪主以下家族は靈前に展拜す

一八、小祥祭及大祥祭　喪主は服期第一期滿了の日に小祥祭を行ひ靈座を撤し第二期滿了の日には大祥祭を行ふ

一九、弔慰　弔慰者は喪家に到りて哀悼の意を表す（哭を廢す）但生前親交ありたる者は靈前に拜禮す

二〇、喪期及服期　喪期中は至哀至痛の意を持し特殊の事情なき限り業務に服す
服期中は華飾を避け業務に服む
喪期及服期の期間は左記に依る

從來の喪期	改正期間 喪期	服期 第一期	服期 第二期
三年	十四日	一年	從來の期間より第一期服期を控除したる殘期
期年	十日	百日	同
九月	七日	五十日	同
七月	七日	五十日	同
五月	五日	三十日	同
三月	五日	三十日	同

從來の喪期は別表の如し
喪期及服期は死亡の日より之を算す

祭禮

一、祭祀
（一）忌祭　忌祭は祖、禰に限り（不遷の位は此の限に在らず）別紙順序に依り毎年忌日之を行ふ
（二）墓祭　寒食、秋夕、重陽又は適當なる時期に於て別紙順序に依り之を行ふ

二、祭奠の供物　祭奠の供物は左の通とす但し都合に依り忌祭には飯、羹、酒、菓、墓祭には酒、果に止むるも妨げなし
（一）忌祭　飯、羹、酒、果、脯、煎、菜、麵
（二）墓祭　酒、果、脯、餅、菜
（附文例略）

新刊紹介

滿蒙全集　滿蒙學校出版部

（第一卷）滿洲經濟概觀史略、滿洲歴史講座、滿蒙地理講座、滿洲交通講座（第二卷）滿洲國々法講座、滿洲事情講座、支那事情講座、支那風俗講座（第三卷）滿洲農業講座、滿洲工業講座滿洲鑛産講座、滿蒙水産講座（第四卷）滿洲畜産講座、滿洲林業講座（第五卷）滿洲移植民講座、滿洲國金融財政講座、滿洲衞生講座、警察訓練講座、蒙古語講座（各卷四圓、東京市神田區三崎町二丁目滿蒙學校出版部）

高橋義雄篇　福澤先生を語る

高橋箒庵氏は、時事新報創立匆々の際に同社に入り、福澤先生の側に侍して社説の筆を執り秀麗の文稍錬の名、紙上に花を添へて夙に文名を天下に馳せ、後身を實業界に轉じて、多年三井家の事業に參畫し、所謂功成り名遂げて斯界を退き更に筆硯に親しみ、著作に從事するに至つた人である。曾て福澤先生の事蹟を探聞して傳記編纂の資料に供せんとし、先生に親炙記近せる故老先輩の人々を歴訪して、先生に關する種々の談話を聽取し、これを記錄したものが本書である（定價九十錢、東京市神田區一つ橋通町三省堂書店）

名人の頭腦攝生法

將棋界の大家

十三世名人　**關根金次郎先生は　斯う申されます**

壯者に伍して一花

名人　關根金次郎

全國各地を股にかけて東奔西走棋戰と旅に終始して來た私は永年の無理がこたへてか、近頃往年の元氣がめつきり衰へて來たことを泌々感ずるようになりました。新進棋士諸君の粘り強い旺盛な戰鬪力、殊に木村君あたりの鋭い正確な讀みを見てゐると、自分も今一度以前の元氣を取戻して力一杯將棋を差してみたいと思ふのですが、氣合に於ては決して負る積りはなくとも肝腎の頭が忽ち疲れ感がにぶつて駒さばきが思ふように行かないのです。

ところへ最近「はれやか」といふ藥が頭の補強劑として非常によいと聞きました。頭痛劑なら今迄に大抵のものは服み盡し、どうも感心した事はありませんでしたから別に興味ももちませんが、頭に榮養を補つて疲勞を原因から治すといふ點が氣に入つて熱心に用ひてみると思ひほかとても頭がさばさばして疲れが來ない。手がよく讀めて面白い程變化に富んだ戰法が浮んで來る。是はいゝ藥だとそれからは毎日忘れずに服むようにして居ます。此の藥があれば何だか老後の思ひ出に精一杯な花を咲せられるような氣がしてなりません

誤れる頭痛藥の慘害

適用すると胃腸が廢れ　頭腦まで惡くする危險

［告］さんは日頃、頭痛眩暈のするとき、歯の痛みの折、頭がふらいでボンヤリした場合痛みや不快を抑へる鎭痛藥として今日まで用ひて來た頭痛藥が大部分アスピリン類の主劑品だといふ事をご存じですか。ピリン系藥品─即ちアスピリンやアンチピリンには熱をさましと麻痺神經麻痺作用がありますから、なるほど一時頭はすつきりし痛みも遠のくでせう。然しそれはほんの一時のうは直りである麻痺に、麻んで暫らく時間が經過すると屁で押したように痛みが

［逆］もどりしてまゐりますから、常習頭痛持ちや頭を常に酷使する執務家、學生神經衰弱、ヒステリーなど腦症状に苦しめられる人は自然連服する事になり勝ちです。

ところがピリン劑は胃腸を腐らす恐ろしい性質がありますので連用すると消化器内臟が丁度腐れた腸はらわた見たいに腐れ爛や潰瘍など

［命］取り胃腸病を惹き起し易いばかりかその爲に弱れた胃腸に生ずる毒素の影響で頭腦まで害ひ設けぬ害擊を蒙る憂れが決して尠くないのであります。斯んな恐ろしいものが醫藥然たどいふ立派やかな名稱で、まるで頭痛の代表藥でもあるかの如く賣られてゐるのは危險千萬といふ外ありません。今度日獨醫化學研究所で發明された「はれやか」は斯種ピリン劑と全く藥質を異にする本邦始めての「頭の榮養劑」であります。

胃腸を強くする　新頭痛疲勞恢復劑

頭腦神經細胞の疲勞を去り腦組織へ新しい榮養を與へるめづらしい成分として學界注目の的となつてゐる燐酸腦髓素を主體とした胃腸の藥能を巧に保有させた「はれやか」は内服されると先づ胃腸の猛烈な活動をそゝり、健かな胃腸の協力を得て腦神經へ非常な勢ひで働きかけます。

食物からほんの僅か採るだけで頭腦は本當に充分な榮養を補給されると隨臨たる元氣を取戻し、頭痛や倦み疲みの如きは見る〳〵遠ざかり、頭が冴つて爽やかに澄みわたつてまゐります。

神經衰弱、ヒステリー、記憶力減退、疲勞などの治療回復に「はれやか」が素晴らしい綜合效果を發揮するのは右の如き病因作用の然らしめる所で、醫界、文壇人始め智識階級層に「始めて出來た頭の榮養劑」として噴々たる好評を搏してゐるのも蓋し偶然ではありません

因みに主効は頭痛、眩暈、歯痛、神經衰弱、ヒステリー、不眠症、二日酔、執務勉強による疲勞回復、胃腸に基因する頭痛諸症状藥價は三十錠五十錢、一円、二円、三円五十錢、販賣元は東京銀座一ノ七日獨醫化學研究所（振替東京三〇〇四三番）であります

試供藥　文獻　無代進呈

健康整腸の効を兼ねた新頭痛疲勞回復劑「はれやか」が胃腸を害せず頭痛神經腦記憶力減退等に對する藥効を實際に御試し願ふためハガキで左記へ御申越次第試供藥文獻無代念送致します。（新聞名記入）

東京銀座一ノ七　日獨醫化學研究所

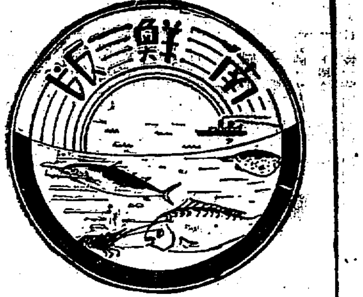

主として慶尚南北道・京畿道仁川その他中央部地方

水產振興共進會の 献立が出來上る

地元でも協賛會を組織して 鳴物入りで大宣傳

【浦項】慶北水產會及び同漁業組合聯合會共同主催で來年十月十一日から十日間浦項水產試驗場及び同地先廣場にて全鮮各地の優秀なる水產物加工品等を出品、斯業の改善發達を圖り漁村の振興に資する慶北水產振興共進會の打合會は八日午前十時より迎日漁業組合樓上で開催、道より金產業課長、慶本技手、郡より吉田郡守以下各技術者其他水產係、試驗場、聯合會各漁業組合長、理事等多數參集し規約を決定の上、知事を總裁に產業部長を會長にまた副會長は產業課長中谷水產會長とし以下全部の役員を選任、地元では更に大々的協贊會を組織し觀客の誘致、來賓の接待、各種會合の斡旋、會場の案內、遊覽の手引、宣傳、餘興等をなし本共進會の盛況を助ける筈である

▲賞與、希望者には一部貸付亦特別陳列者は特設館を建設することを得▲出品物、本道の水產物は勿論各道及內地より勸誘し陳列する豫定數敷本館分二、三〇〇各地一、〇〇〇▲出品及觀覽者の動員、新聞ポスター等を利用する外必要に應じ係員を派遣す▲協贊會の設置、邑を中心に速に設立せしむ▲各種催物の開催その他催物を遂施する

1、軍事 思想普及展覽會(軍部に交涉) 2、衛生展覽會(保健協會) 3、學藝品展覽會(學務當局へ) 4、盆栽展覽會(地方有志同好者へ) 5、副業家禽家畜展覽會(郡農會へ)▲審查員其他、優秀なるものに賞品を授與し審查は本府に申請して之に當らしむ▲其他國道關係者に申請又は交涉し目的達成の爲め指導援助を乞ふ

稅務官吏の收賄 醜狀を曝け出す

大邱府內の各酒造業者も 芋蔓的に檢擧さる

【大邱】既報稅務官吏と酒造業者に係る贈收賄事件について慶北警察部では過般來大邱檢事局に司法係は總動員で市內各方面に出動し家宅搜査やら被疑者の引致等大活動を續けてゐたが、九日に至り事件は益々擴大し大邱稅務署の間稅係沈斗發氏(三)白永壽氏(三)金澤氏の三名を引致すると共に府內の酒造業者南城町永興醸造の宋某、高麗醸造の某、南鮮醸造の黃某河、大邱醸造の洪某、朝鮮醸造の某、東亞の李成德、達西の南某等を芋蔓的に檢擧留置の上高木司法主任が主となつて嚴重取調べを續けてゐるが右は酒造業者の認可に對する運動、及び酒稅査定の緩和運動等、業者の利權のため前記の署員に八回に亘り府內の料理店で酒食を供にしたもので取調べの進展に伴ひ金品の贈賄も發覺するに至るであらうとみられてゐる

粟と叺織臺を 罹災民に惠む

水害地に一萬餘圓を投ずる 第二次救濟策成る

【全州】全北道の水害罹災民に對する救濟策として四項目中(代用作種子の配給、叺織の獎勵、稗種子の配給、麥種子の配給)既に二項を實施してゐるが、叺は時節柄全鮮的に在庫薄で叺値が騰貴してゐるので、この機に道當局は一萬一千五十二圓の國庫補助で大規模の叺獎勵を行ふべく研究中のところ八日成案が決し南原、井邑、扶安、金山の罹災民に五百六十三臺の叺織臺の配給費千六百八十九圓を支給、原料藁四十二萬五千六百二十八貫の補助(八千五百十三圓)をなし叺指導技師十九名、指導員十一名を特派して叺により救濟の實を擧げることゝなつた

棉と煙草の 作付を擴充

競爭しないやうに 割當反別を決める

【大邱】慶北の棉作は漸く出廻りに入り十一月下旬頃が最盛期と見られてゐるが、八日までの共販出廻り高は百八十萬斤となつてゐる しかして今年度の豫想高は總生產一千六百萬斤中、共販高は百萬斤に過ぎぬべく來年度は更に擴充して今年度の二萬四千町歩を一千町歩增加し二萬五千町歩を作付する外反當收穫の增加を圖り百二十斤を目標に三千五百萬斤の增收を圖る計劃の下にこれが植付面積の各郡割當を決定するところあつたが しかるに一方棉作と競爭的立場にある葉煙草も近時需要激增し來年度は全鮮的に面積を擴大さるゝこととなり大邱支局管內だけでも三百五十町歩の面積が增加することゝなつたため棉作と煙草の獎勵上相互に競爭にならぬやう道と專賣支局とで反別割當等に就て協定することとなつた

公設運動場 用地纒る 來年度着工

【大邱】府當局の一大懸案であつた府營綜合グラウンド用地問題はその間折衝を重ねてゐた所有者交涉も終つたので、これに府の所有地一萬二千坪の所有地八千坪を加へて殘りの一千六百坪ばかりの民有地を買收することになつてゐたが佐藤庶務課長の奔走宜しくこの程完全に纒まつたので明年度工事に着手し某大會にて

彷徨ふ女性 司法主任の 溫情に蘇る

【大邱】恐いおまはりさんにも溫い涙はある、去る五日お晝過ぎ大邱署に一人の若い朝鮮婦人が署の二階あたりを仰ぐ眼に涙をたゝへてしばし拜むが如くして無言の中にも感激極まつた表情で立ち去つた同女は慶南陜川郡龍洲面場田洞鄭冬月(三)さんで本春夫に死別身のよるべきところもなく生活難に追はるゝまゝ食を求めて來邱、女中奉公にでもと彷徨中、達城郡城北面砧山洞都達基といふ不良者に誘拐され去る五日同洞飮食店徐永潤方に賣られんとしたところを所轄署に連行、取調べ中であつたが彼女が涙で語る悲しき半生に高木司法主任は痛く同女の不遇に同情し恐々と更生の途を諭し一日も早く穢代なる都市を離れ淳朴なる農村に歸り眞面目な人になつてくれるやうにと鄕里までの旅費をポケットマネーから出してやつたのである、この高木主任の人情美談は署內同僚部下は勿論、一般市民を少からず感激させた

蔚山邑會

【蔚山】邑では八日午前十一時から邑會を開催、左の議案を審議し午後一時半閉會、引續き竣工した白楊寺道路を視察、三時から富士屋で懇親會を開いた
▲八年度決算▲九年度豫算追加更正▲邑職員身元保證規程▲城南臨架替寄附金を邑豫算に計上

渡津橋開通の 記念スタンプ

半島名所の一つを誇り 釜山局で目論む

【釜山】來る二十三日の渡津橋の竣工記念式典については既報の如く府當局をはじめ關係町內でもそれぞれ準備中であるが郵便局では同橋の開通とこれに連絡する府線道路の竣工は大釜山實現の前提であり、北の影島棧橋が除幕された現在では朝鮮名所の一つとするに足るので當日は祝賀會場の渡津橋附近廣場に臨時郵便切手賣捌所を急設して記念スタンプを押捺する計劃がある、この試みには府を始め先に各方面でも非常に贊成してゐるので永井局長から本局へ向け交涉をすゝめることになつたが記念スタンプは中央に渡津橋が開跡した處を表現した意匠で昭和九年十一月廿三日午前十時三十分と記念すべき日時を明かに配置したものであるが總工費三百六十萬圓の府の大土木工事として總督府の多大の同情によつて完成したのであるから記念スタンプはこの意味からも最も適切な大衆的の趣案であると府民から歡迎されてゐる

文化施設はご無用

放送局の設置問題につき 不見識な府會議員の態度 府尹の手腕に注目

【釜山】釜山に設置される筈であつたラヂオ放送局の問題は其後依然として解決の曙光を見るに至らず、結局放送局は大邱若くは他の適當な方面へ設置されるのではないかとみられ、近代文化の施設に何等の理解もない府會の態度は府民の物笑ひと化せんとする有樣である、放送局設置の候補地として選定された敷地は牧の島土取場跡及び伏兵山と草梁方面の三ヶ所であつたが牧の島土取場跡は影島渡津橋事業の工事の副產物であつて府債償還の財源であり、府會では土地賣收か若くは使用料徵收を希望し無料貸付の形式は會計檢査の手續き上に疑義を有する三點で失格し、伏兵山上の敷地四百六十坪については府會懇談會にて府內ラヂオ聽取者が內地都市の聽取に困難を感じてゐるにも拘らず、殊に米穀業者、その他株式放送によつて利便を得る營業者が多大の影響を蒙るといはれ、地價收も相當價格を要求するため未だに成立するに至らず同問題の解決如何は土屋新府尹のテストとして府民より成り行きを注目されてゐる

商議が乘り出す

都市の面目上行懸りをすて 單獨で實現に奔走

【釜山】放送局設置に關し府民の希望にもとづき昨年夏より實現に努力してゐた商工會議所では昨今の府會の意見が現實に放送局設置を希望した當初のそれとは全然反對の結果を呈しつゝある狀態を非常に注目しこれが成行きに對し憤慨しつゝあるが、場合によつては釜山の將來のため並に都市としての釜山の面目のため一切の行懸りを解消して成立させる目的をもつて一役買つて乘り出す意向を有するらしく放送局問題は益々興味の中心となつてきた

敬老會賑ふ 旗行列も擧行

【永登浦】作興週間第二日敬老愛幼日に邑では敬老會を曹洞宗寺院で開催、八十八歳を最高に七十歳以上のお爺さん、お婆さんが八十三人も集まり片山住持、小ケ倉郡守の說明につぎ記念品を贈呈、式後水害地幼稚園兒の遊戲等があつて盛況裡に散會した、なほ十日には午前七時大神宮で各官公署各小學校邑內有力者多數參集の下に國民精神作興詔書捧讀式を盛大に擧行し、次いで同日午前十一時から旗行列を行つた

分擔して 作業美化 各團體の奉仕

【馬山】來る十三日精神作興週間第四日社會奉仕日は左の各團體分擔し徹底的勤勞美化奉仕することになつた
▲神社境內及附近の清掃、第一消防組、修養團員、佛教青年會婦人會南分會、青年團▲富町市場內掃除、北分會員、實業青年團、青訓生、第二消防組▲近衛通遊園地植樹、各學校生徒▲中央運動場馬山女學校生徒

全南の麥作

天候不良に拘らず 約三十萬石の增收

【光州】本年度の全南麥作は一月下旬の嚴寒、同春季および生育旺盛期における低溫連續雨等麥作のため必ずしも良好ではなかつたにも拘らず前年に比し一割七分、即ち約卅萬石の增收を見た、これは畢竟積極的栽培獎勵と農民の自覺とにより適期播種の實施、肥料增施、優良種子の普及及び適期刈取等の徹底を期したことゝ加ふるに作付面積約三千九百町歩の增加とによるものである
麥類實收高=大麥一、四三三、二八三石、小麥八六、四〇〇石、裸麥五七一、三六八石、合計二、〇九一、〇五一石

キ印の人妻 谷に墜死

【大田】既報、上水道貯水池の下流河底で發見された內地人變死體の身元がまだ判明しない七日夕刻東面駐在所から同面飛龍里鳳山の谷間に朝鮮婦人の怪死體があるとの報に接した大田署では八日朝金谷原部長は林醫師を帶同、現場に急行し取調の結果變死人は東面飛龍里柳在夏の妻李氏(三)で六年前長女出產後精神に異狀を來し臥褥中であつたが去る十月三十一日新都內の實兄方に一泊し一日夕刻行方不明となり、搜査中であつた事が判り死體は即に引渡したが李氏は新都から徒歩で大田に向ふ途中顚落したものらしい

"麗はしの人情よ"

感謝は籠る銅貨のお餞別 松下さんの德を慕ふ金海の罹災民 釜山棧橋に感激の一場面

【釜山】去る七日夜の釜山棧橋は滿洲國入りの門出に壯途をする松下前內務部長を送る八百名の官民によつて久し振りの混雜であつたが、七時二十分發の特急列車が正に發車せんとした刹那多數の人混を掻きわけて松下さんに面會を求めた見送り人の一人が昨年に引續く本年夏の大水害に際して晝夜の別なく被害民救濟のために盡力されたのは感謝に堪へないと前飾を陳べて被害最も激甚であつた金海大渚面部落民の餞別を受けて下さいと銀貨銅貨とりまぜた金十四圓九十六錢を差出したこれは部落民有志が松下氏の功績に對し感謝の念を表すると共にお餞別のため部落民から金二錢宛を醵金したものであつて樸訥な言葉にも時ならぬ感激そのものゝ場面を眼前に演じ送られる松下さんも送る人々も强い感動の思ひに打たれた、このお餞別を快よく頂戴した松下さんは面民の感謝を受けると共に之を早速直に聯合會社會事業協會へ寄附して窮民救濟に出話した

名產高山柿の 聲價發揚に力瘤

組合を作つて販賣を統制 柿樹の增植も行ふ

【全州】全州郡の高山柿は生柿として或は干柿として既に全鮮的に好評を博してゐるが從來資本關係で生產者は仲介商人に利益を搾取され、一方聲價は失墜する虞れがあり、將來同業の發展を期することを憂ひ、同郡守は着任以來これが組織化を計畫した結果高山附近の生產者を網羅して郡守自ら組合長となり全州郡高山柿果組合を組織し本夏組合に四千圓を貸し出して柿の乾燥を防ぐと共に製品は郡職員をして檢査せしめ一等から五等までの等級を附し製品の向上を圖ると共に、從來の販賣人に對しては道令をもつて指定價格を取締り一般に賣出すとにしたが、去る七日には京城三越より十萬個の注文があり輸出向には群山の林兼商店と取引契約が成立、今秋から大々的に販路を擴張することになつた、なほ高山柿は從來柿樹十萬本位あつて既に樹齡に達したものもあるので五ヶ年五十萬本增植を計劃し本年既に十萬本の植栽を終へたが、一本から二、三十個の收入は敢て難事でなく本年度だけで既に生柿として三萬圓位の取引あり、干柿も現在の所三萬圓位の見込である

三等車脫線 馬山驛構內で

【馬山】八日午後七時四十分馬山驛構內にて進行中の第二六列車の三等車一輛がポイントの故障で脫線したゝめ同列車は五分の延着となつたが原因は何者かの惡戲らしい

われらの機關銃を 華々しく獻納

擧式ののち四萬府民の前で 實彈の射擊を行ふ

【馬山】國家非常時局に直面し國防充實を心願する馬山四萬府民が日常生活費を節約し或は冠婚喪祭の經費を割いて獻じた愛國機關銃獻金の結晶、愛國朝鮮號獻納式は來る十三日午前九時から公園下グラウンドで朝鮮軍愛國部山口大佐、愛國部熊谷少佐臨席のもとに擧行されることになつたが、當日は我等の愛國射機關銃の威力を府民に周知せしむるため實彈射擊を行ひ、小中女學校生徒を初め一般に當しく觀覽せしむるとになつた

學校敷地を 囚人が地均し

馬山の二校新築に 約百二十名が出動

【馬山】府內の各種土木工事に刑務所囚人が盛んに使役されてゐるが、最近の囚人は勤勞に對して頗るよく訓練され能率も著しく良い事が判り、殊に女學校及び小學校新築敷地の地均し工事は約七十名の囚人を使役して府直營で施行する事となつたが更にこれ等工事に必要な煉瓦も囚人の手で製造する筈であつた處、何しろ煉瓦は百五十萬枚を要し、假に西馬山からの購買を一枚二厘としても三千圓を要するので煉瓦は現場で製造することになつた、尚この工事には大邱刑務所からも更に五十名の囚人が應援に來ることになつてゐる

稻束を荒す

【光州】光州郡西倉面前科四犯者元點(云)同光州邑本町前科二犯金郡司(云)の兩人は別行動で稻は松汀里所在某所有の稻三十束を竊取したのを手初めに各所を荒らし廻つて西倉面八ヶ所で巧に賣却、また光州郡平洞面吳知善方で任意に取りおいた稻扱ひ器を竊取、更に同日內に郡外で稻泥三件を働いたこと發覺し目下光州署で取調中

畑作改良で 三倍の增收

組合斡旋の共販も 時價より五十錢高

【大田】道では唐津、青陽、瑞山、舒川の四ヶ郡を除く十ヶ郡に對して合計九十の畑作改良組合を設置しこれが徹底を期しつゝあるが本年の麥作は頗る成績よく作付面積は一千四町歩で收穫高は一萬七千五十五石、反當收量は一石七斗に及び普通の畑に比し實に三倍の增收を見、なほ生產物の處分についても大田、公州、論山、洪城、禮山、唐津、牙山、天安郡では共同販賣の斡旋を行ひその數量二百二十九石で時價に比し石當平均五十錢高に販賣し得たが生產物の賣却代金を組合の基金として積立てたものも三十四組合で五百二圓となつてゐる

公營課長の 後任 岡田氏と決定

【大邱】府公營課長後任は咸南咸州郡守岡田榮氏に決定、九日左の如く發令された
岡田 榮 大邱府主事を命じ公營課長に補す

馬山青訓强行軍

【馬山】青年訓練所では來る二十九日の秋季查閱を控へ連夜猛烈な訓練を續けてゐるが十一日午前六時半全員武裝して小學校に集合、同七時出發、鳳岩里舊關を經由、途中連絡の勤作所快弊の教練を實施しつゝ熊任寺まで强行軍を行ふ

進永消防 組頭決定

【進永】消防組頭後援會長佛教某氏は今回推されて消防組頭に就任し、後援會長の後任は松本新太郎氏に決定した

金組辭令(八日附)

新任地	舊任地	
長湍理事	丹溪理事	孫基滿
丹溪 同	治爐 同	李昌林
治爐 同	理事見習	兒島六男
固城 同	鎭海理事	永井日出雄
鎭海 同	理事見習	阿知和安邦
丹城副理事	鎭海副理事	裵敬裕
晃象 同	馬山副理事	山田勳
同	鎭海副理事	水谷福次郎
依願免職 丹城副理事		崔榮來

あの街この街

【咸興】咸興本町二の料亭"加茂川"女將山本登江さんは七日防空記念の意味で鄕軍分會に百圓を寄附
◇【浦項】消防組頭田中貫氏及同小頭木谷房吉兩氏は永年勤續者として明治節に消防協會朝鮮支部から功勞表彰されたので邑內官公衙有志は九日午後四時から小學校講堂で祝賀
◇【馬山】鎭海要港部所屬第廿八驅逐隊の一行は八日佐世保に出港
◇【咸興】本府農事試驗場北鮮支場長小野寺二郎氏は今回大邱試驗場長に榮轉咸南道作試驗場長は右志は九日赴任
◇【晉州】國司陸軍中將の東亞問題講演會は七日夜小學校講堂で盛大に開く

骨と筋の病
背髓病、神經痛 骨膜炎、リウマチス
手足しびれ、偶節痛みしびれ腰付節時脈、關節の痛み半身しびれ不隨足腰引つり立たず、步行困難寢中の大將高くなく仰くさり腦の出る、排尿不快の人々は脊髓病、骨膜炎、神經痛、リウマチスに罹つてゐるか罹りかけてゐるので、此人々に內服して効能のある良藥をお知らせしたし內服實驗者からは其の効能に好評されて居ります一日も早く御照會あれ、京城日報で見た旨記入の上申込は自宅療養書を無料で進呈いたします
◎專門醫御急の方は郵券卅錢同封申込あれば良藥代引にて送る
兵庫縣明石市本町通西入 太平堂脊髓藥本家

昔から云ふのは本當です トロロ飯を食ひ茶をのむと 中風になる
太閤秀吉は便所で卒倒し、名士京川千八郎氏は旅先入浴、ハヅミとなつて中風を突發したがイキんだり氣がつたりしたのが、腦血管の動機となり、硬化腦血管が破れて腦溢血となつたのであるトロロ飯は思はず食べ過ぎ其上茶をのむと、腹が張り切つて腹部の血行を阻止し血壓が亢進するので腦溢血を發することあるは、現代醫學上からも認められて居るが、凡て腦溢血中風は現在は中和になつて居ても、油斷は大敵で、よく再發し易く再發すると、命が危いが、一時心配された程の中風が癒つて再び幸福に活動の身となり長生する人も多い、その治療法はどうすればよいか、全部無料で詳しく知らせる京城日報で見たと記入し、ハガキで直ぐ御照會あれ、自宅療養說明書も無代で發呈します。
兵庫縣明石市東戎町 順神堂中風藥本家

暗黑になるか 夜が明けるか 手當次第の そこひ目と慢性眼病
火事にはポンプ!! 病には良藥!!
世の眼病患者にして、外用藥ばかり用ひ、金と時日を費しつゝ快くならず、輕い眼病と思つて居たのが白、綠、黑の內障眼になつたりそこひ目がコジレて失明の不幸に陷る人さへ聞くが、のんで効くと云はるゝ眼病專門內服藥が、明石目藥と呼ばれて斯界に有名であるのは、眼病の原因が外から來たのでなく、體內の潛伏病毒のため體質的に目の底から起つて、居るのを、此の內服藥のキキメにより體內の毒を去るからである そこひ目其他の眼病には體內の潛伏病毒から起つて居るものが多いから御注意します、そこひ目をはじめ長びいて居る眼病に是非一度は御試しあれ、西醫者は大いに好評をして居ります、くわしくは直接に兵庫縣明石市岩屋神社前 進光堂本家へハガキをお出しになると、眼病患者必讀有益の親切な說明書自宅內服藥療法の內容全部を無料で送つてくれます今直ぐおハガキで御照會下さい。

大阪商船定期出帆
北鮮阪神(門司)急行
北鮮臺灣行
大連內地直行
大連發
門司基隆直行
大阪商船株式會社 京城出張所
國際運輸會社
仁川 慶田組 釜山 釜山商船組
ジャパンツーリストビューロー

朝鮮北海道大連線定期
六連直行
仁川出帆
裏日本、北海道、樺太行
鎭南浦出帆
仁川出帆
群山出帆
木浦出帆
釜山出帆
浦項出帆
北海道北線定期
雄基出帆
淸津出帆
西湖津出帆
元山出帆
日滿連絡最捷路
新潟北鮮直行線
新潟北鮮直航定期線
雄基 淸津 新潟着
切符發賣所
北鮮各驛で內地主要驛迄
島谷汽船株式會社

主として咸鏡南北道・江原道及京元線に沿ふ京畿道の一部

産金會社の誘致
鎮南浦も積極的運動に起つ
關係方面に懇望電

【鎮南浦】産金會社の鎮南浦誘致に關し假総府内の輿論が昂騰するに至り府當局でも積極的運動を起すべく準備工作中右は原鑛輸送連絡上最も有利且原料の關係からも地の利を得て居り最適地である事を强調し設置せしむべく關係各方面の注意を喚起せんとするもので敷地に就ても出來るだけ便宜を供與する等でそれ〲腹案を有し松本社長はじめ本府殖銀その他關係方面に對し九日夜府會の名をもつて鎮南浦設置に配慮方を電報で懇請した

作興週間
羅南の行事

【羅南】羅南では十日から十六日まで一週間を國民精神作興週間として講演、健康增進、敬神崇祖、敬老愛幼、生活改善、公德涵養、報恩感謝等の行事を實施

詔書渙發記念日

【羅南】國民精神作興詔書渙發記念日における羅南では道廳はじめ諸官衙、學校ではそれ〲詔書捧讀式を舉行、邑では更に精神作興週間の第一日の行事に入り、小學校聯普男女青年團でもそれ〲行事を實施

西咸興驛改築
相當完備の建築を希望

【咸興】かねて改築の噂あつた朝鮮鐵道咸南線西咸興驛はいよ〱明春解氷期を以て起工の事に決定した模様であるが咸興府としては同驛が興地面への物資吞吐口であり殊に將來の新興鐵道興南線を利用する興南築港解放の結果は同驛を經由する物資の飛躍的な增加を豫想され荷役能率の完全を期する意味からも咸興府の表玄關を飾る意味からも相當完備した新驛の建築を希望し近く鐵道局並に朝鐵本社に右の旨要望する模様である

寒い季節風襲來し
砂塵北鮮を覆ふ
清津入港の船舶一晝夜遅着
鰮漁業も氣遣はる

【清津】北鮮の名物身を切るやうな寒風の吹き荒ぶ季節となつた七日朝から吹きはじめた風は八日もなほやまず砂塵を渦き府内は勿論遠く輸城平野は挨に覆はれまさに武陵道丈の寂を呈したが二日續けての風のために清津着定期船舶は何れも殆んど一晝夜の遅着の有様で、また鰮漁を狙ねて來た鰮漁業もこの風を境に不漁期にはいるのではないかと見られてゐる

咸興の防火宣傳

【咸興】三日から咸興に上映される「消防手」後援に際し、咸興消防組では三日「消防組から御家庭へ」と宣傳町廻りをなし火災期に對する警告を試みた、その火災豫防宣傳小唄節

▲芝居活動と家出る前に 一度見て匠け火の元を
▲消防自動車には急いで除けよ 轢かれて死んでも轢かれ损
▲火災保險は掛けなきやならぬ 一度消防で聞いてから
▲火災のあるとき電話で「火事」と言へば局から消防へ
▲雨は天から病は氣から 火事は其の身の油断から
▲夫婦げんかは内所で濟ませ 火事を出したら直ぐ騷げ
▲吸ふた煙草で家燒いて 今ぢやお粥も吸ひかねる
▲眞の夜中に鳴るサイレンは 家や寶の消える鐘

なほ同消防組の秋季演習は六日實施のことに變更された

國有林野で
住民から搾取
官吏に有るまじき
郡守様のからくり

【咸興】敢て違法といふではないが在官中から引續いて國有林野の貸付を受け緣故住民から搾取を圖けてゐる好もしからぬ事件がある德源郡北城面文坪里はライジングサン石油貯藏所の新設以來その一帶に住宅が增加してゐるが當時の德源郡守鄭淳氏（現在退官）は附近に自己の所有地あるを利用し隣接地の國有林野約六町歩も自己所有地の如く裝ひ住宅所有者から附近の地價に對比しては頗る高率の坪一錢を借地料として徴收しつゝあつたが何時かはこのトリックの暴露すべきを思ひ在官中の昭和五年長男鄭稲德（當時五歳）の名義で造林を目的とする貸付を受け昭和七年事業成功を理由に無償讓與を出願したが實査の結果は事業成功に至らず且その地區内には一千四百餘坪三十數戸の住宅あるを以て咸南道當局は本府の指示を仰ぎて有償を以て讓渡すべく部落民には鄭氏から相當價格を以て分讓せしむべく處置を決定したが鄭氏は當局の評價過大なりとして買受を肯んぜず今日に及んでゐるので同地區内の家屋中外三十餘名は去る一日附を以て本府並に咸南知事、德源郡守に對し鄭稲德への貸付を取消し現居住者に讓渡方を陳情するに至つた

各炭坑へ人夫配置
本府で斡旋

【清津】本府社會課の斡旋により北鮮の各炭坑地に配置される人夫で現在まで判明の分は青鶴洞第一第二班を合して二六二名、阿吾地四〇名、鶴林第一第二班を合せて一七五名、新乾九〇名である、これ等人夫は十日頃から逐次指定地に到着の筈

拓殖線の木材搬出に
强力機關車配給
酷寒期に入り給水策も考究
腕まくりする城鐵

【城津】城津興地拓殖線沿線に於ける豐富な森林資源の出廻りに對應すべく城鐵事務所では目下牽引力强大なるサラ型機關車一臺を惠山線に配屬して試運轉を行つてゐるが、好成績を得れば更に同機關車一臺を增配して木材搬出に馬力をかけることになつてをり、近く一日の運轉數惠山線八輛（三十噸積）拓殖線十六輛（十五噸積）に增せしめる筈である、因に兩線とも零下三十度の高山地帶にあるため零下の酷寒期における機關車の給水を如何にすべきかについて對策考究中

咸州郡守
會計課長榮進

【咸興】岡田榮氏勇退の後を承けて咸南會計課長堀平吉氏が八日附咸州郡守に榮進した、九日朝道廳會計課で新郡守に祝辭を呈してゐる處に長野咸州郡内務主任が「お目出度う……何しろ本道から現職郡守は大正十三年任命された都留郡治氏以來絶えて無く十年振りだからネ、一般の士氣振作上誠に愉快だ、僕等多年の要望が實現した譯だ……」と代辯する、堀氏は鹿兒島市の産明治三十九年月俸七圓の鹿兒島市廳に始まり四十四年渡鮮後は法院卸、郡屬、府屬と咸南道内財務畑に終始し昭和六年三月理財課長同年十月會計課長に轉じて今日に至つた精勵恪勤の士、當年四十六歳の働き盛り、退官した岡田榮氏は鹿兒島出身昭和六年咸州郡守に昇り工業都市興南を含む複雜な郡治に顯著な功績を殘し退官と同時に大邱府公營課長に就任の筈「微力大都市の重要な椅子を守り得るか疑問ですが誠心誠意大いにやります……」と是亦頗る朗らかである

池田さん滿洲入

【羅南】咸北道で立志傳的存在として衆目から畏敬されてゐた學務課、地方課、保安課勤務池田良吉前警察部衛生課長（富文バス）で久しく不遇を惜まれてゐたが今回滿洲國入りをすることになり八日附本官面に發官の辭令が出た、なほ池田氏は滿洲國において間島省の行政科長に任命されることになつてをり鬱久しかつた氏の輝かしい前途はやう〱開けたわけである

吉田鐵道局長
東海岸線巡視

【江陵】東海岸線鐵道豫定線視察中の吉田鐵道局長は佐藤營業課長、江崎技師外二名を隨伴七日午後三時襄陽方面から北文津街經由同十一時江陵着、栗谷豫定地を視察、江陵邑廳に入つた、邑では邑長草場飛一氏を代表として東海岸線鐵道の速成陳情を行つたが局長は「本線は來年度府山から浦項まで開通、且下高城杆城洞の工事を急いでゐるから、これも明年は開通の豫定である、殘區間も財政の許す限り御期待に副ふ積りである」

咸北鑛業傳習生卒業式

【羅南】咸北道原鑛所々鑛業傳習生九名の卒業式は十二日午前十時から鏡城の同所において舉行

咸興觀宗會

【咸興】吉田三三氏を師範とする觀世流の咸興觀宗會では十一日午前九時から咸興無盡樓上で第一回秋季大會

バリユーム企業組合
元山に工場設置
成金目指す思惑師入り亂れ
地價は躍騰を續く

【元山】外國品輸入防遏の旗幟を掲げ鑛業開發の積極化に第一歩を踏み出した東拓が指導金融から事業への轉向の現れとも見る中川湊氏の重晶石原料出資技術家岡井氏のパテント出資及び東拓の現金出資による合作、朝鮮バリユーム企業組合は東京郊外東部に會社設立の手續きを取ると共に重晶石を原料としてリソフオン、バリユーム鹽類を生產し更にこれを加工して顔料、ペイント、製紙加工劑、アルミニウム加工劑の製造を行ふ新工場を元山に設置することに決定既に工場敷地及びこれに附隨する所要地は、土地ブローカーと思惑師とが慾の皮を突ッ張らせて亂舞する中に某々氏等立會の下に至極順調に買收が行はれ殆んど大部分の買收を終つた模様である新工場の位置は府外葛麻附近で土地買收が開始された當初は坪五錢の噂へ値が二日目には三十錢五日目には五十錢遂には一圓一圓にまで昂騰ししかもこれがどし〲右から左に買ひ占められて行くといふ有樣でブローカーと土地成金を目指す思惑師とが入り亂れて悪戲劇を演じ一時は同方面に於ける東拓關係の地主連が東拓元山支店にワンサ〱と押しかけその應接に頗はされた程であつた

合水惠山間
自動車杜絶

【咸興】咸南甲山郡雲興面風頭里甘坪等は八日朝來風強く所々に吹雪溜りを生じ附近の部落民を狩り集めて除雪作業に努めてゐるが烈風のため作業意の如くならず合水惠山間の自動車運轉は一兩日杜絶の外なく惠山新乾坡間の自動車運轉は鴨綠江の流氷甚だしく江口里渡船場で中繼運轉を行つてゐる

羅津の强風

【羅津】晩秋より冬期にかけて風害の都と化する羅津は八日夜來颶風と化し九日は風速三十三米となり午後六時に至るも風勢衰へず猛威を極めた

鰮の大群
南下か
咸南沿岸の業者は悲觀

【咸興】咸南沿岸の鰮漁業も八日現在の水揚げ五十九萬四千六百四十三樽に達し前年同期の七十三萬五千九百六十三樽に比すれば八萬强まで泡きつけた一部では「魚群既に南方に去れるもの」の如しと悲觀論もあるが西湖津沖合の如きは水溫例外に高く鰮の漁撈へある狀況から推せば猶は相當の漁獲は確實と見られてゐる

同僚を慘殺
巧みに捜査網をくゞる

【吉州】國江院道邦口郡水入面分水里張永進（二〇）は吉州郡朝社面日新マグネサイト工場でマグネサイト積込作業に從事中去月三十日午後一時半頃同所監督者萬龍吉と喧嘩を初めマグネサイト元石を以つて萬龍吉の頭部を滅多打ちにし萬は現出面で約一時間の後死亡、犯人張永進は何れへか姿を晦まし吉州署では犯人搜査中であるが未だに逮捕に至らない

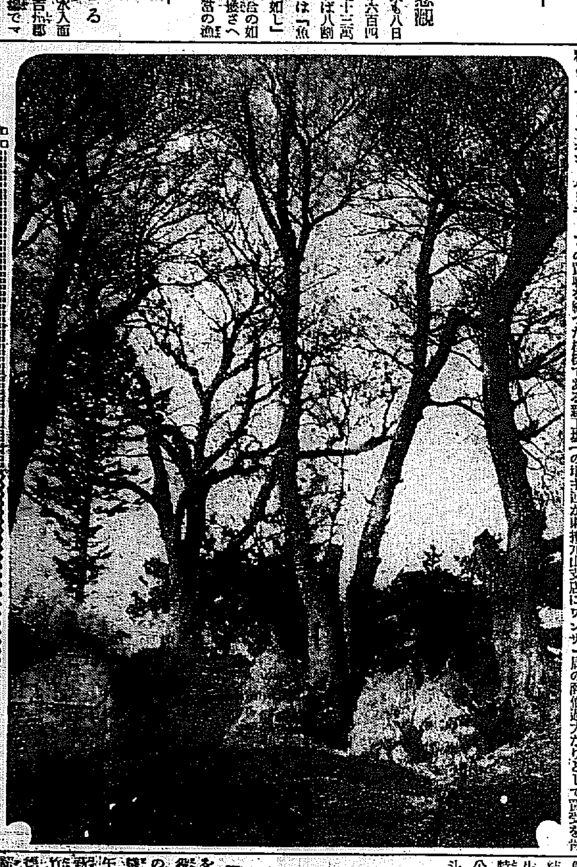

ふゆ籠り ― 山村のスケッチ

安州の學校荒しは
意外普校生徒
一人は卒業生で大膽に稼ぎ
警察官も舌を巻く

【安州】本春以來安州公私立各學校で頻々として盜難事件があり極力嚴探に努めてゐた折柄去月二十八日午後一時頃邑内栗山里洪順福（一八）及朴仲凞（一七）の兩人が私立維新學校に出向き維新帳百二十册を市中小賣一册五錢のものを四圓二十錢に賣却した噂を聞込み捜査中、餅子兩刑事が兩名を引致取調べの結果、洪順福は安逆校の本年卒業生で、朴仲凞は現在公立普光學校特設高等科生で本年三月十一日公立普校學藝會當日某職員の机の抽斗から現金三十圓を窃取したのを手初めに前後三回、五月廿八日夜安逆校に忍び入り鷄卵機（三十五圓）外七點及外一回、七月六日夜安小校で職員机の抽斗から現金及切手類を窃取した外二回、近くは本月四日私立維新學校に忍び入り現金一圓六十錢この外六月上旬頃安州大同江岸で自轉車を失敬し安州廷仁里資某に四圓で賣却した等さすがの係官も呆然となつた、なほ維新帳の如きは學校の運動會景品中の一部で保護者等も全く氣附かなかつたものである、目下餘罪取調べ中

安邊南大川
改修竣工式
三百の官民參列し
慰靈祭と共に舉行

【元山】二百萬圓と三ケ年の日子を費し延人員八十七萬四千人を使役してこの程竣工した安邊南大川の治水工事竣工式並に同工事中の殉職者慰靈祭は既報の通り八日正午から安邊南川畔で舉行、この日咸南道知事、神谷道内務部長、竹内地方課長、後藤元山府尹、李德潤安邊郡守、申中樞院參議その他官民三百餘名列席盛況の如く慰靈式、長谷治水事務所長の工事報告、總督の告辭、武咸知事の挨拶其他來賓の祝辭もあり終つて宴會に移り安邊邑民の屋臺、手踊り、安邊の假裝行列等の餘興があり盛會であつた

總督の告辭

茲に安邊南大川改修工事の竣工式を舉ぐるに當り一言述ぶる所あらんとす 抑本江は其の下流安邊平野に於て氾濫甚だしく農民堵に安んぜず其の農生亦極めて相棗なり 然れども此の平野の面積は四千町歩に亘り産業開發上永く之を放置し難きものあるを以て昭和六年度以降窮民救濟事業として之が改修工事に着手したる本年竣工を見るに至れり……ものあるに至るべきは殆ど疑を容れざる所なり官民宜しく期を此に側して一意學念產業の進くを圖り且新に完成せる施設物の維持保存を怠らず以て悠久の福祉を享受せんことを努むべし

狩獵異變
鐵砲上つたり
雉獵に鷹の使用大流行
經濟化時代出現

【平壌】狩獵りの異變……最近雉を捕獲するのに鷹を使用することが流行してゐる、即ち狩獵許可を得るには二十圓もの税金が要るので大同郡下では最近鷹を使用して捕獲することが流行し、解禁以來すでに十六名の使用者に上つてゐるがこれによると税金は一期に七圓ですみ鐵砲も彈丸も要らず經濟的であるのと、下手な射手よりも熟練で上手な鷹の使手になると一日十二、三も捕獲するので獵天狗連に衝動をあたへてゐる

マイト爆破
長津江水電工事で
四名死傷者を出す

【咸興】八日咸南警察部着電＝二日午前八時頃長津郡新南面在院里の長津江水電第八斜坑（間組松久丁場）に不發ダイナマイトの爆破事故あり作業中の坑夫忠南天安邑生れ李在漢（二一）は即死、慶北金泉邑生れ金敬洙（二〇）慶南晋州郡洛東面生れ金鍾學（三〇）同所李某補（二〇）の三名は頭部、手足、胸部等に治療十日乃至三週間の重輕傷を受けた

寡婦の嬰兒殺し
不義の子を窒息させて
死體は川に棄つ

【吉州】吉州郡長白面合浦洞三四七金生寶（三九）は一昨年金洪譯と死別し孀婦生活を續けてゐたが昨年一月頃から約近の村田石と通じて姙娠し去る九月二十一日午後八時頃自宅で女の兒を分娩したが世間に恥ぢて翌二十二日正午窒息させて殺しその夜補大川に遺棄したるが七日一件暴露と共に檢事局に送致した

元山地方初雪
酷寒へ駈足

【元山】八日朝元山地方に降雪があつた、ホンのチラ〱降つたばかりで積るまでには至らなかつたがこれが今年の初雪で前年より廿二日も早く例年よりも九日早かつた當日の最低溫度は〇、八度で早い寒や氷の見舞にストーヴ屋はテコ舞を演じてゐる

羅普青年敬老會

【羅南】羅南普通學校を中心とする羅普男女青年團では十日國民精神作興詔書御下賜記念日をトし同日午前十時から普通學校で羅南在住七十五歳以上の高齡者を招じ敬老會を開催

免囚保護の夕
元山で開く

【元山】全鮮二十六刑務所から釋放さるゝ不幸なる同胞の數は毎年四萬名を超ゆる有様で、此等釋放者の累犯の防止、並に保護善導……

寒さが迫つて來た
腦溢血老衰症の
突發
危險救助信號は高血壓百五十ミリ以上を示した時
血壓が百三十ミリ以下に降下すれば救助される……其方法を左に述ぶ

日增に一時間增しに寒い冬が迫つて來つゝある、秋から冬の氣候は短急で荒つぽい、腦溢血に彷彿たるものがある、急激に血管を縮める、血壓を高める、動脈硬化症者の動脈は彈力性を失つて恰も崩れの城壁に等しい、此秋冬の襲を迎つて待つて居たかのやうに襲つてくる腦溢血、卒中、そしてあたら有爲の生命を奪ひ去る、或は不具癈疾の中風にしてしまふ腦溢血患者の危險の多い秋冬に血壓百五十ミリ以上を示した時はエスオーエスと認めて直ちに海貴來を服みはじめるべきである。効を奏して百三十ミリ以下に降れば救助されたので大安心である。

若人と老人の死亡統計

昭和八年度の死亡統計を見ると腦溢血死亡約十一萬人、早期老衰死（動脈硬化症）約八萬人、腸膜病死約七萬人、肺結核死亡約九萬人といふ恐るべき統計を見た、これを見ると腦溢血死亡が首位で肺結核が第二位となつてゐる、昭和六年頃は肺結核死亡が絶對首位であつたが官民一致で豫防法をよく勵しられるやうになつた結果で喜ぶべきことであるが我國に一家の柱石國家の中堅人物たる四十歳以上の大切な人々を斃す最も恐るべき腦溢血や動脈硬化症竝に老衰は年々增加の傾向であることは憂ふべき現象といはねばならぬ。腦溢血中風の罹病者で現存者は恐らく百萬人を越えるだらう、又腦溢血の候補者即ち動脈硬化症、血壓亢進症は實に幾百萬であるか到底數字に表はすことはできない、結核の樣に豫防法が普及されない爲でもあらう、政府でも傳染病でなく各自の攝生にまたなければならぬ病氣であるから八ケ間敷もいはない

秋は最も危險な時である

腦溢血の突發と死亡の一番多い季節は血壓の亢進する時で秋から冬、早春の頃であるから今日から豫防と攝生が肝要である。腦溢血と生命保險の契約できないのはかやうな突發性疾病にて短命に終る率が多いからである、健康長壽を完ふする爲には老衰や血壓亢進は大敵である。海貴來服用によつて第一血壓の正常と降下を圖ることが必須である。最近東京公立檢查所で健康男子四十歳以上六十歳迄の血壓を計つたら百人中六十人は高血壓であり、女子同年齡で百人中三十人であつたといふ、不養生に見ても海貴來必要の人はかくの如く大多數あるにも不拘、良藥を用ゐずに不測病を醸ける爲に不慮の重態を突發するに至る。

豫防すれば健康長壽

腦溢血患者は大抵强壯な人であるから豫防さへよくすれば非常に長命のできる體格の所有者である血壓亢進のエス、オー、エス、は肩のこり、めまい、耳鳴、頭重、頭痛、ふしぶしの痛み等が初めてである、飲酒を節し喫煙過多を慎み、精神身體の過勞を避け、肉食菜食を控へ目にし野菜を多く攝り、而して海草精劑海貴來を常藥としてゐれば、動脈壁に沈着した不良物は分解されて體外に排出され血液ジエンカンを可良にし生理的安全血壓に回復され腦溢血からも免れ得ることになるそして健康長壽も完ふできるのである。腦溢血後の中風も又良好に導き自然半身不隨も起居自由を與へられるのである。

海貴來の聲價は海外に

海貴來の原料は今や歐米一流の大病院で腦溢血、老衰症、若返り療法或はホルモン分泌腺醫學の治療藥として旺んに賞用され、內地から盛んに輸出されてゐるのは海貴來の宣傳効果が多かつたことゝ喜んでゐる。海貴來は他の藥物と違ひ一時的の効果でなく持續的であること、故に血壓の動搖を防ぐと同時に徐々に降下せしめて永く維持すること、動脈硬化を回復して其進行を防止する作用あること等を以て賞用されてゐる。

主治効能

動脈硬化症、腦溢血、血壓亢進症、中風症、腦神經衰弱症、神經痛、リウマチス、ヒステリー症、心悸亢進症、頭痛と不眠症、便祕症、肩のコリ、腰痛等です。

藥價	
百九十二錠入	二圓
四百八錠入	四圓
六百四十八錠入	六圓
千二百錠入	十一圓
二千四百錠入	二十圓

全國到る所の藥店及デパートにあります、品切の節は類似藥に迷はず直接本舖に御注文願ひます。

東京市本郷區菊坂町五十二番地
日本總發賣元 河合洋行
振替東京四六一二 電話小石川五一三三

新刊 健康への道 進呈
御希望の方は新聞名記入東京本郷區菊坂町五二河合洋行宛御申込のこと。

拓け行く平北六ケ郡の全貌

發展途上にある熙川郡

四通八達の要路に當り幾多の特産物と諸種鑛床を有し前途洋々たる産業地として開拓の準備工作に多忙を極む

文　熙川郡守

本郡は平北の中部に位し東は平南寧遠郡と本道江界郡に接し西は楚山郡、渭原郡と界し南は寧邊郡北は江界に接し東西二十四里南北十八里面積百五十三萬方里九面三十五ヶ洞よりなり地勢は一般に山岳重疊し平坦地極少なるも大豆に牛、木材に木炭、鑛に[illegible]幾多の特産品と鑛床の鑛産物を有し開拓を待つ富源は前途洋々たる處女産業地にして郡内を縦横に走る河川は合流して清川江となり南方低地を經つて西海に注ぎ[illegible]國有鐵道は京義線平壤より分岐して郡の中央を南北に走り寧遠、熙川、北平、草上、明文、价古の各驛は[illegible]所を占む安[illegible]二等道路は順調[illegible]道に沿ひ道内奥地に通ず三等道路、滿浦線は東に咸南長津郡に接續す遠からず開通を見るべき元山、楚山線二等道路は管内を東西に横斷し國境道路に聯絡を結び付くる豫定線なり邑内は是等諸線の交叉點に位し水陸相俟つて交通至便なる中心地なり而して順滿鐵道開通に伴ふ邑内の繁昌と沿線の發展は實に驚くべき現状なり邑内は戸數一千五百戸人口七千にして從來の三倍に激增し運送業、貿易商、百貨店、料理屋等日增に數を增し市街をぬつて往來する自動車の數は一日五百臺以上に及び物資集散の殷盛振りは想像に難からず之れが趨勢に應じ市街地の整理諸學校の改增築、電氣配給等諸設備は目下着々と準備工作に多忙を極む

本郡産業の大宗は農業にして林業牧畜養蠶業之に次ぎ當局の指導と相俟つて民業益々發達を遂げつゝあり、今其の概況を示せば

一、農業　耕地面積田畓併せて一一、〇〇〇町歩、農家戸數九七一九戸、農産物の産額は米六四二四石、粟四四、三八三石、大豆二三、七一三石、小豆一〇七九八石、玉蜀黍一六、八九九五石、蕎麥五、七七七石、稗二六五石、麥六一一石にして大豆の移出は相當多額に上る

二、林業　本郡の林野は總面積二十一萬五千餘町歩にして郡全面積の約九割強を占め其の林相を區分すれば成林地六萬二千町歩、稚樹散生地七萬五千町歩、未立木地七萬五千町歩之を所有別に示せば國有林二萬二千町歩公有林九千町歩寺有林二萬二千町歩民有林十二萬四千町歩餘にして其の内國有林及寺有林には相當原始的森林地帶を有し今後

三、畜産　畜牛は本郡の重要産の一にして其の數一四、二九六頭を算し産額年々三千餘頭に上れり然りと雖も勞力に將又肥料增製上未だ其の數不足を告ぐるのみならず郡外に移出するもの益々增加の傾向あり斯くすれば畜牛數の減少を來たさむとする現況なるに鑑み本郡に於ては畜牛增殖計畫を樹立し農家戸數九、七一九戸に對し一戸當二頭に到達すべく努力中である

四、蠶業　本郡の蠶業は夙に熙川紬の名に依り世上に知られたる如く相當古き歷史を有する[illegible]好景氣時代に於ける一般蠶業の盛況熱は頓に高潮し旺盛を極めたるも其の後[illegible]するに至り最近稍々恢復の機運にありと雖も當局の指導[illegible]に伴ふ當局の指導と相俟つて却つて堅實なる發達を遂げつゝあり其の一例を擧ぐれば桑苗の配付及改良飼育の增加桑田肥培及蠶種代現金拂の勵行新製品種の採用、大型蔟普及と出繭取引の改善等なりとす昭和八年に於ける郡内桑田面積六六〇町歩戸數四〇一二戸掃立枚數六、八三〇枚産繭量三、一八二石にして本道各郡中第三位の産繭地帶たり

五、商業　管内に於ける商業者總戸數五百餘戸にして邑内外五ヶ市場に散在し其の取引物品の主なるものは穀類織物日用雜貨販其他食料品等にして穀類を除くの外は鎭南浦平壤方面より移入し小賣をなすもの多く商邑内を除く各市場に於ける取引は畢ら市日に於て行はれ昭和八年中に於ける之が總取引高四十六萬圓餘にして從來之等の貨物は大半徒歩又は自動車を利用し居りしも最近順滿鐵道開通を見るに至り漸次平壤安州方面より運送業、貿易商、百貨店等續々轉入し今や邑内に於ける商取引振りは括目すべきものあり

六、工業　工業は現在小數の釀造業、精米業、金銀細工業、製絲業等にして其の生産價額は十七萬圓餘に過ぎざるも將來鐵道開通と電氣の配給圓滑を待ち益々進歩を見るべく[illegible]機業[illegible]に綿織は古來熙川紬として鮮内各地に聲價を擧げ其生産額は明紬五、四二二反に達し此の他麻布二四、七九二反綿布七、五〇二反を合するときは總價格六萬七千餘圓を算す之が織物の改良增殖を圖るべく昭和二年邑内機業者三千餘人を網羅したる機業組合を組織し組合事業として絹布共同作業場の設置麻改良講習會製絲講習會織物講習會、染色傳習會等を開催し技術の普及と製品統一とに努め逐年[illegible]を設け品質向上を慫慂しつゝあり

七、鑛業　本郡に於ける鑛産物は金銀鉛及黑鉛等にして現在に於ける鑛區數三十六個所出願中のもの百有餘個所あり[illegible]山外數個所以外は未だ成績見るべきものなしと雖も何れ郡内には山野至る所に金銀鑛脈ありて恰も寶庫に座するが如くにして況や鐵道開通の曉には[illegible]交通の便利なるに從ひ金鑛山經營には最も好適地にして所謂熙川の處女鑛山は資本家の開拓を待つのみ

待望久しき滿浦線開通

輝しい黎明の鐘は鳴り渡る　沿線百萬民の躍動

秋空一碧颯爽たる金風の下、けふぞ我等奥地百萬民が久しく待望した大躍進の一歩である

平北否半島で最大の富源地に位しながら沿線需要市場と連絡し得る交通施設に惠まれず無限の寶庫を擁したまゝ唯飛躍を夢みて苦節二十有年漸く不斷の忍苦は酬ひられけふ輝しい黎明の鐘は鳴り渡り躍進すべくチャンスは遂に訪れた。

おゝ何たる祝福ぞ！過去二十年の今昔を顧みる時採るものはたゞ熱涙とひたすら感激に打たるゝのみ

今こゝに待望の滿浦鎭線鐵道球場熙川間四六キロは完通した。やがては中部朝鮮を貫通する幹線國際鐵道として軍事線として將又經濟線路として友邦滿洲國と結ぶ此の滿浦鎭線が開通した。

奥地百萬の住民よ！千古斧鉞を入れざる無限の處女林は、沿道で埋まれる無盡藏の石炭は、金鑛は、鐵鑛は、汝の訪れを待つてゐるのだ須く夢の過去を清算して意氣深い今回の佳き日を契機として目前に繰り展げられた新時代への躍進途上に力強く、そして鳴り響く進軍ラッパと共に前進又前進、現實パラダイスの建設へ堂々たる飛躍を誓ふではないか

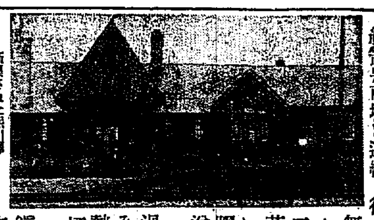

新築された熙川驛

祝　球場―熙川間鐵道開通

祝辭

熙川鐵道開通祝賀會長　金承熏

[illegible]に地方民待望久しかりし滿浦本線球場熙川間鐵道敷設の工成り本日之が開通の盛典を擧行せらる誠に御同慶に堪へざるものなからんや抑も滿浦線は[illegible]、警備、[illegible]産業、文化開發等の重要國策と至大の關係を有するものなり由來朝鮮の國土は貧鑛なりと稱せられしが全鮮至る處資源[illegible]にして殊に滿浦本線の通する遙千古斧鉞を入れざる處女林あり、本線により搬出見込の木材量は世界一億三千萬尺締を超ゆると稱し又沿線石炭の埋藏量三億五千萬噸といひ本郡地に平北各地に散在する大小無數の金鑛、鐵鑛其の他の鑛區は其の埋藏量無盡藏なりと云ふ是等の開發には必然的に本鐵道を必要とし一面滿鐵との連絡を眼目とす

即ち直接平壤を經由して鎭南浦港により海陸の連絡を保つことを得、將來物資の輸出其の他の交通網、物資の配給は[illegible]理想的なるを豫想せらる而も[illegible]殊に最も本線の如きは其の進運と共に帝國の國防經濟に利用關係の密接なるものあるは言を俟たざる所なり、況や各種當地方のこれが惠澤を受くること大なるや必せり、顧れば本郡地方久しく文明の機關を缺き貧に人文の進度振はず、郡下の開發得て望み難かりしは郡民の等しく遺憾に堪へざりし所なり、而かも地は僻陬に位し[illegible]鐵道敷設の假令鐵道敷設の事定まるも實に天下の難工事なり、何れの日か之が實現を期するを得んや殆んど絶望し難きものありしなり然るに昭和七年五月本線の工事に着手せらるゝや實に二ヶ年[illegible]の困難なる計畫の下に日夜勞苦を重ね幾多の難關と[illegible]遂に[illegible]本日開通の祝典に會ふことを得たる吾等郡民の等しく[illegible]茲に地方民は[illegible]深甚の感謝と[illegible]せて今後地方開發に[illegible]祝辭とす

昭和九年十一月一日

＝江界郡＝

＝江界郡＝は平安北道の東北部に位し北部一帶は鴨綠江を距てゝ新興滿洲國に面し南は狄踰嶺を以て咸鏡南道に、西は渭原郡に界し東は古來有名なる牙得嶺を以て咸南の長津郡に接して居る本郡は往古より軍事上將又經濟上重要視され來りたる所にして高麗時代此處に據り居りたる女眞族を東北部に驅逐し立石（[illegible]）に築城し置き慈城、厚昌及江界を管轄した。其の後幾多の變遷を經て李朝世宗朝四年石州府を設置し府使、防禦使等を置き奥地一帶を管轄したる[illegible]五百六年（明治三十年）府を廢し郡とし現在の江界郡を區域とし今日に至れるものにして富邑を中心に二等道路安州富山滿浦鎭一三三キロ、二等道路長津滿浦鎭線六〇キロ、二等道路熙州渭原楚山線五一キロ、並に三等道路江界渭原線二〇キロ、目下改修中の三等道路江界慈城線、江界平南鐵線、平南[illegible]線ありて之等の道路を利用し自動車或は貨物自動車を以て奥地厚昌（二六里）慈城（一七里）に西部渭原（一二里）並に南部熙川（三七里）と連絡する外夏期は禿魯江並に鴨綠江の水便を利用し直接新義州と連絡するを以て水陸の交通頗る便利であるが昭和十三年頃開通せらるべき順滿鐵道を目前に軍事上、經濟上並に交通上重要性を加ふると共に奥地物資の集散地に其の他益々殷盛を極むるであらう

＝現住戸＝　口内地人四六七戸一、三二人朝鮮人二五、〇三三戸一三七、五〇四人外國人一〇九戸四八〇人にして最近五ヶ年間に於ける人口の增加率千人に對し二十人強を示して居るけれども江界上水道、公立農林學校の開校、順滿鐵道の開通等を見る曉には顯著なる增加を示

平和鄕の建設を日指して大拍車

江界郡勢につき鄭郡守は語る

す可思惟せらるゝ本郡は總面積三〇〇餘方里にして南鮮地方の一道に匹敵する廣大なる面積を有して居る江界邑、公西面、曲河、時中、漁雷、高山、文玉、外貴、東西、從西、從浦、公北、平北、城干、前川、化亭、立宕面、聞林面の一邑、十七ヶ面より成り其の總豫算は三三四、三三二圓に上る[illegible]

＝小學校＝　は現在江界、高山鎭、滿浦の三校あり普通學校は十四校の内七校は一面一校計畫に依り設立せられたるもので目下設立準備中の立宕、平北の兩校を除けば來年度には大體一面一校計畫が完成される譯である。

＝住民の＝　約八割は農民にして農業は郡内産業の大宗をなして居る、耕地面積は畓四六三五町田一八、六五〇町にして農家一戸平均耕作面積二町六反歩である郡内の熟田は何れも標高一七九米より九一六米に及び其の地勢の狀態に依り氣候も自ら異り最も地に在る北京面と最低地に在る文玉、高山面の如きは一ヶ月餘の差異を來すを以て各種施設事業の指導にも劃一を期し難く至に種々なる困難を伴ふも稻作の如き採種圃十二ヶ所を設け面職員の不斷不撓なる努力を拂ひ其の效果も漸く顯れ時下外貴、文玉、高山面の如きは沿線地方産の籾に比し敢て遜色ない籾を産出するに到達し付けたり

本郡總面積の九割一分は林野にして國有林野三三八、二三七町民有林野一五九、四八二町を有して居る、然に國有林野内には千古人跡未到の原始林を藏有して居る、滿洲事變以來木材界好況なるに伴ひ其の伐採材積三十萬尺締余價一、五五〇、〇〇〇圓に達し民有林の分を合算するときは優に二、五〇〇、〇〇〇圓を突破し又之が國境に於ける勞銀も多額に上り地方の經濟界頗る

＝活氣を＝　呈し木材景氣を謳歌して居る。本府の産金獎勵に伴ひ本郡も頗る活氣を呈し鑛區數三十一ヶ所を算するに至りたるが殊に立宕面の無煙炭鑛の如き其の品質良好にして又無[illegible]の埋藏量を有する點よりして順滿鐵道の開通の曉には何れも活況を呈するであらう

滿浦鎭と森林開發に就て

前江界營林署長　松井猪之助氏談

滿浦線鐵道は奥地の富源開發と國防上必要の事は勿論にも周知の事で鐵道局では日夜其の工事を急ぎつゝある。今本鐵道開通後の森林の開發に及ぼす影響に就て考へて見ると本鐵道より最も利益を受くる國有林は江界營林署管内國有林約四十二萬町歩と鐵道沿線各郡の民有林[illegible]である。上流地方即ち中江鎭、厚昌、新乫坡鎭、惠山鎭各營林署管内國有林と各地民有林には亦た木材は流下せられて本鐵道の終點滿浦鎭で搬出して此處で製材し又原木の儘平壤以南の需要地に送るのが有利の際に考へらるゝが之は搬出地の開發工場敷地等の關係で有利とは速斷出來ない、流筏は低廉であり此處で改めて編筏するのであれば兎も角上流で編筏せられたものを其の儘流下を繼續するのであり容易に安全に新義州市場に流下が出來るのであるから滿浦鎭では出來ない。次に江界邑から厚昌郡七坪面方面に鐵道が延長でもすれば同方面には相當多くの針葉樹林があり又[illegible]林あるも連絡出來れば同方面の木材は本鐵道により搬出の恩惠に浴する譯であるが之は暫く措き江界郡以西の渭原郡の森林開發に就いて見ると江界營林署管内には針葉樹一千四百餘萬尺締、濶葉樹四千萬尺締計五千五百萬尺締の蓄積を有して居る

最近數年間の**用材の伐採狀況**を見るに官行斫伐十五萬餘尺締民[illegible]十五萬尺締計三十萬尺締となつて居る。之は悉く禿魯江を流下して新義州市場に搬出せられた材木である又前川方面より伐採せられた用材は年々二萬尺締でこれは清川江を流下して新安州市場に搬出せられた、之等の大部分は運賃又は取引の關係上地元で製材され又原木の儘搬出せらるゝものと見られる、又沿線各地民有林には赤松の壯齡林が澤山あり。

土工用材坑　木用材として伐採せられ之が生産は相當多額に上る事と思ふ、次に鐵道の完通によつて利用の途を開かるゝものは

濶葉樹の利用　である、江界署管内だけでも四千萬尺締の濶葉樹を持つて居るが從來は地元民の燃料と一小部分を軸木用材、家具用材に利用せられた許りであるがナラ類クルミ、ホオノキ、シナノキ、カンバ類カヘデ等の有用樹種に富んでナラ類は家具材に建築材にクルミは家具材にシナノキは軸木、家具材にカンバ類はパルプ木材、車輛に利用さるゝ、殊に見逃し出來ぬのは小徑木の利用

即ち製炭である　木炭の資材は國有林民有林共に極めて多い、鐵道開通後は同沿線は木炭の一大産地となると思ふ製炭は[illegible]業を營む者として又山村農民の農閑期の副業として又主業として適當であり今より[illegible]民に對し製炭技術を習得せしめ置き將來に備ふべきである

滿浦鎭郵便局一同

慈城郵便局職員一同

慈城土曜會

慈城公立普通學校一同

慈城金融組合 理事 村上道範

中江鎭日曜會

慈城警察署一同

平北中江鎭 中江醫院 公醫 吳雋畑 電話五番

平北熙川 カフエー ラクエン 女給一同

熙川郵便局職員一同

熙川金融組合

平北熙川 御旅館 熙川館 電話一九番

中江鎭 和氣商店 電話四番

熙川驛前 朝鮮運送熙川出張所

江界錦町 カフエー千鳥 女給一同 電話一二八番

江界稅務署

江界郵便局一同

江界本町 カフエー マルマン 女給一同 電話一二三番

江界國道株式會社 社長 金暻羲

中江鎭郵便局一同

楚山郡廳一同

楚山警察署一同

楚山金融組合

楚山稅務署一同

前川警察署一同

渭原警察署一同

平北渭原 澤木惣重

渭原金融組合

渭原營林署 共濟會

別河里郵便局長 劉宗默

滿浦警察署一同

滿浦十日會

厚昌土曜會

厚昌郵便局一同

滿浦金融組合 江藤章 洪淳浩

中江營林署俱樂部

平北熙川 御料理 一力 電話三八番

厚昌警察署

江界殖産銀行支店長 布甚作

熙川鐵道開通祝賀會

江界別河里 倉本寅雄

前川公立普通學校職員一同

平北前川 李桂龍

平北慈城邑內 鴨江自動車商會 主 孫泳權 營業區域―慈城、中江鎭間、慈城、七坪間

楚山道立醫院一同

平北熙川 火藥類販賣業 川村商店 電話二四番

熙川警察署

職員一同

新義州電氣會社 熙川營業所

平北熙川 惠比壽屋旅館 電話二三番

厚昌金融組合

渭原公立普通學校一同

中江鎭 鴨江燒酎製造元

中江鎭 吳鼎鉉

平北中江鎭 陸軍御用達 燒酎製造元 江田國男 電話三九番

江界本町 洋品雜貨 牛乳販賣 植月國境堂 電話三〇番

江界官公署

滿浦線狗峴嶺 鐵道工事所 西本組出張所 西松組出張所 飛鳥組出張所 楠見組出張所

中江林業合資會社 代表者 松本健次郎 山口良吉

熙川郡廳職員一同

平北中江鎭（電話三八番） 江田料理部 サツポロカフ堂

江界郡前川 順和醫院 公醫 崔學順

平北江界 野上岩五郎

平北江界 平安自動車商會 主 金應鉢

江界電氣株式會社

江界道立醫院 院長 堀越莊次

江界本町（電話一八番） 旅館 料理部 江界館 主 桑折桃太郎

平北江界本町 大正旅館 電話二四番

中江鎭 中江自動車商會 主 李鳳來 營業區域―中江鎭、葡坪間、中江鎭、中坪間

平北中江鎭 滿洲國御指定 古田旅館 電話一五番

江界郡立館面 鑛業社 金龍宗 劉基貞 韓奉琅

天機御麗はしく 大本營に入御
四十二年ぶりで聖駕を迎へ 前橋市民の熱誠

【前橋電話】四十二年振りに聖駕を迎へ奉る前橋市至尊至榮の日が來た、この日十日は停車場から大本營（群馬縣廳）に到る沿道には朝來全市民の溢れる熱誠を表徴した装飾、奉迎提灯が新橋一點の曇りなき秋空の太陽に映しく輝やく―前橋驛頭には閑院參謀總長宮、梨本元帥宮兩殿下を初め奉り滯在中の渡邊錠太郎大將、鈴木莊六大將、三邊群馬縣内務部長等文武官、聖駕の着御を待ち奉る、斯くて秋色深き北關東を一路御旗を擁持させ給ひ大本營に向はせられた御召列車は、十日午後三時三十五分前橋驛着御　天皇陛下には天機御麗はしく奉迎諸員に御會釋を賜ひつゝ鹵簿自動車を御[illegible]で市民奉拜の裡に一萬一千の學生々徒、在郷軍人、青年團等にも畏くも御會釋を賜ひつゝ、同三時四十三分大本營に入御遊ばされた

陸軍特別大演習 兩軍行動を開始す
遭遇地は舘林南方か

【前橋電話】非常時局突破の演技を目標とする陸軍特別大演習は九日午後五時十分から行動開始、同部東軍司令官は「敵を求めて攻擊する」決心の下に栃木町及び下舘町附近に集結する柳川第一、築第二兩師團

下舘町附近 に集結せる獨立部隊、舘林町附近に集結してゐる騎兵團、茨城縣〇〇地にある空軍部隊に、荒木西軍司令官は「擊破する」作戰の下に桐生市附近及び太田、尾島町に集結する朝香宮殿下御指揮の近衛、梅第十四兩師團、伊勢崎町に集結せる自動車部隊、高崎市の航空部隊に對して

夫々軍命令 を發した、斯くて兩軍遭遇戰の地點は大演習想定及び兩軍の配置よりして恐らく舘林の南方地點と豫想される

騎兵前哨戰

【前橋電話】序幕は先づ兩軍騎兵部隊の前哨戰によつて火蓋は切られた、十日午後八時大演習開始の軍命令に接した東西兩軍の前衛部隊は、完全に敵情を偵察すべく各將校斥候を派遣し、大演習第一日たる十一日の遭遇戰には兩軍主力の戰鬪を有利に導かんと努力すると共に、十一日午前三時東軍騎兵集團の主力方面たる舘林西方面に熊谷西北方及び兩毛線大久保驛西方地區に西軍騎兵前衛部隊と遭遇し舘宵攻防に於て前哨戰が繰返され、兵力優勢なる東軍騎兵集團は逐次西軍騎兵前衛部隊を壓迫しつつあり

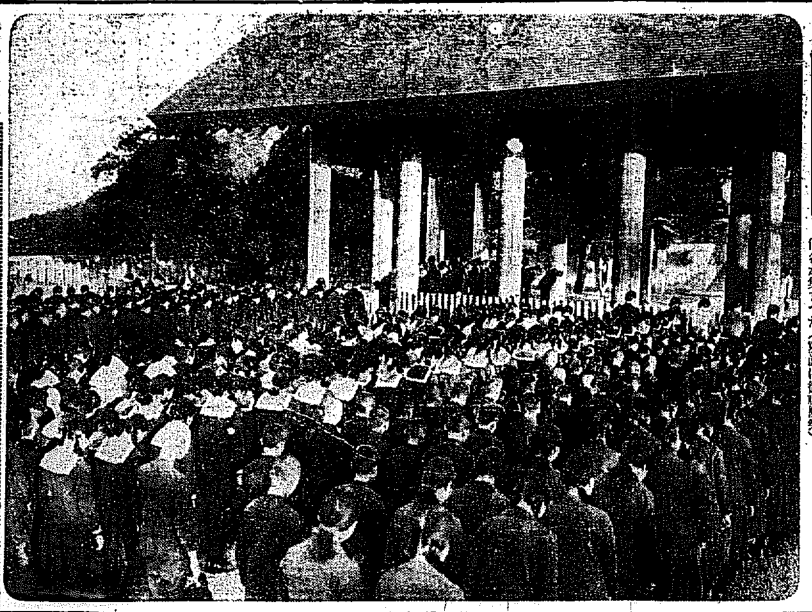

御新願祭

天明會では十日午後四時半から朝鮮神宮で　大元帥陛下聖駕御安泰御祈願祭を施したが、京城府内男女初等、中等學校生徒千餘名が集まつた（寫眞は御祈願祭）

鈴木侍從長の 母堂病篤し
昨今の容態憂慮さる

【東京電話】鈴木侍從長は目下兩毛の野に陸軍特別大演習御統監のため行幸遊ばされた　聖上陛下に扈從し奉つて前橋の大本營にあるが、同侍從長母堂消子刀自は九十七歲の高齡で久しき以前から東京麴町區三番町の官舍に臥床中であつたがこの程益々衰弱し昨今危篤狀態に陥つた、鈴木侍從長は母堂の重態に心ひかれつゝも侍從長の重責を痛感し大演習地に扈從し奉つたが、母堂の病狀は今明日を危まれることゝなり、病床には侍從長の令弟陸軍大將鈴木孝雄氏を始め親戚一同詰め切つて愁眉に閉されてゐる、消子刀自は天保九年生れで夫君逝去後は令息達を兩陸海兩大將を出し天晴れ武人の誉れを輝かせた賢夫人であり[illegible]に見る賢母である、岡田首相令息夫人は孝雄大將の令嬢であるため十日午後一時半親しく同邸に赴いて病床を見舞つた

練習艦隊 朝鮮沿岸へ
來月仁川へ

昭和九、十年度の練習艦隊八雲、磐手兩艦は來る二十四日羅津入港同二十七日鎭海に入り來月四日仁川入港の豫定であるが同兩艦は更に大連、青島、上海を經て來春正月歸國の豫定

外人喜ぶ土産物 斷然、天下大將軍
農家の副業製作奬勵

朝鮮の「天下大將軍」「地下女將軍」が仲よく海外へデビュー――本府商工奬勵館では朝鮮遊覽の外人客にどんな御土産が喜ばれるかを調べたところ、斷然天下大將軍地下女將軍がトツプをきつてゐるので、更に木彫傳習による天下將軍又は宮殿の如き型を荒彫しそれに彩色を加へて海外にどしどし送り出さうと目下準備中である、尚朝鮮にはピヤクシン、イブキ等の木製加工材が利用されてゐないので船舶材、木製ラツパ（内地輸出向）インクスタンド（輸出向）ドアー立（輸出向）ネクタイ掛（輸出向）等を農家の副業として奬勵に馬力をかけてゐる

大邱稅務署員の 贈收賄事件 全部檢擧
酒造家を加へ十三名

【大邱特電】大邱稅務署員三名および同地朝鮮酒造業者九名計十三名にかゝる涜職――増收賄事件は其の後大邱署の活動により、前後四十餘回にわたり、食道園、緑部館等で饗應をうけた事實をはじめとし幾多の醜行も判明、十日檢事局送致、全部を檢擧取調べ中である

鴨綠江凍る 昨年より遲い

【新義州特電】平北厚昌、東興、慈城管下の鴨綠江は九日夜から凍結し初め船舶の航行は不能となつた、昨年に比べて六日遲い

松花江凍結近し

【哈爾九日聯合】當地方は寒氣俄かに迫り松花江沿岸も漸次凍結し始めいよいよ近く松花江全面も白銀々たる銀盤と化すであらう

英人救出の 兩大尉に金時計

【奉天十日發國通】イギリス政府では昭和七年の夏熊岳城に拉致された在營口アジア石油會社々員コークラン氏及びポーレー夫人を六週間目の九月七日救出した、當時關東軍憲兵隊司令部附川人大尉並に昭和八年三月海城に拉致された南昌號乘組の英人船員三名を六月振りの九月七日救出した營口憲兵分隊長大畑大尉に對し、感謝の意を表するため金時計を贈ることゝなり十日午前十時半英國總領事館にて南大尉出に三浦憲兵隊長、山村守備隊參謀等列席の下にバトラー總領事より飯谷總領事に感謝狀並に金時計の傳達式が擧行された、手續きを經て直ちに兩大尉に傳達する筈である

家出

京城大島町一の一六濱田昌延氏（三七）は八日午後兒と口論の末家出した儘歸宅せず十日龍山署に搜査願を出した▲同府内渡瀨洞七五尹眞淳方雇女良順さん（二〇）は八日朝家人の隙を見て何れにか姿を消したが相棒と示し合せての家出と見られてゐる

裡里農林失格 全國相撲で

【裡里電話】十日朝大阪士俵場で行はれた第十六回全國中等學校相撲大會において還來の朝鮮裡里農林は一回五點を得たが六點以上が十七校に達したので十一日行はれる優勝十六校トーナメントに出場資格を逸した

辯論大會盛況

第四回京城法學專門學校辯論大會は十日午後六時半から本社來青閣に開かれた、十一名の辯士の熱辯に滿場の聽衆を醉はしめ非常な盛會であつた

支廳長襲擊の 暴行者を送局

【大島元村電話】去る一日元村々民の支廳長襲擊事件につき、大島署は暴行者と見られる者十九名を留置取調べを續けてゐたが、十日高田賢代之助外十二名が一件書類と共に檢事局に送られることになり、午後三時東京灣汽船で東京に護送された

今年の大學、專門校 就職戰線は好調
新興滿洲からも引く手數多
學校當局は樂觀す

制服脱いで就職戰線へ――來春社會人として巣立つ學生の數は京城府内では大學の醫科六十七名、法文科七十名の學士さんを初めとし高商八十五名、醫專六十名、高工六十五名、法專六十一名、齒專八十名、藥專八十五名、總計五百七十三名ある、この新卒業生は勿論學校當局は早くも就職戰の

◇火蓋◇ をきつてゐる、高工ではさきに小山教授を卒業生賣り込みのために滿洲に出張させ高商もおくれては、とばかりに近日中に教授を滿洲に出張さすことに決定した、就職の申込みも新興景氣に惠まれた滿洲各地から續々と來て、學校當局を喜ばしてゐるまづ高商には滿鐵、滿電、大同學院（滿洲國官吏養成所）その他各個人會社全部で廿三名、滿電の方は希望者と面會濟み

◇滿鐵◇ も近く面會することになつてゐる、高工も應用化學の卒業生三名は決定濟み、こゝも大同學院から申し込みあり、鑛山科學生等とゝもに歡喜に踊つてゐる、法專は殖銀、和信、鮮銀などから申込みをうけ、學校側では銓衡を行つてゐる、醫專、藥專等の特殊技術の學校は萬一就職出來ずとも開業するといふ心組みも手傳つてか、未だ積極的な運動は開始せず、この月末頃から各關係方面に依頼狀を出すとのことで一方大學の方は

◇就職◇ 申込み頗る閑散であるが、朝鮮における唯一の最高學府だけに來春までに全部とはゆかぬとも三分の二位はなんとかなるだらうと學校當局は樂觀してゐる

大切な驛夫さんを 中等學校出に
來年は新採用を五十人增し
陣立に腕を見せる吉田局長

明春採用する鐵道局の中等、專門程度の學校卒業生は、今年より五十名多く約二百名であるが

鐵道從事員 養成所の廢止に伴ひ吉田局長は今後學校出は敎習後どしどし第一線に活躍させ腕と頭の人間を養成するのを初めてゐた、從來小學校出でよからうといはれてゐた、驛夫も中等學校卒業生に代へてゆく方針で

鐵道局員の 採用から遞用に新機軸を出すことになつた

大金持逃げ 新義州で御用

【新義州特電】平北警察部が移動搜査中に檢擧取調べ中であつた自稱秀天城藤崎川發保（三四）は當局の取調べにより僞名で東京市日本橋區[illegible]

東北凶作に 御救恤金
各宮王公家が

【東京電話】各宮王公家におかせられては東北地方凶作被害甚大なるを聞し召され、十日御救恤金一封を御下賜遊ばされたので、内務省社會局では直ちに右を同地方の長官宛送付した

時代の寵兒・宗教物
讀書の秋に變る時代相―
新陳代謝の新刊書籍

◇……最近どんな新刊書が一番賣れるか――京城の代表的二、三書店で見ると、讀者層に著しい變化を見せてゐる

◇……二、三年前まで盛んに愛讀された唯物論、藝術、戀愛物が、すつかり人氣をなくして、今度は斷然昔日新しく、明日を語る宗教物が歡迎されて來た

◇……中でも東洋哲學を主體とした精神修養に關する本で、高神氏の法句經講義、東京放送局から全國中繼放送を十回に亘つてしたのを纏めた菜根譚の聖典講義、此外老子、陽明學講話、井上日召の日本精神研究等が飛ぶ樣に賣れる、世は喧噪入りで一も二も非常時、非常時から更に國民精神作興への自覺精進だ

◇……婦人の間でも友松氏の宗教讀本、レオン・フラピの闘鬪物、母の手帖が最も愛讀されてゐる

◇……二、三年前書店ではまるで顧られなかつた宗教書が、こんなに出る樣になつたのは全く變つた傾向です、理由は色々內面的に讀者の思想の變遷にもよりませうが、最近ラヂオ新聞等に依る大衆指導の力がまじめな讀者に直接非常な影響を與へてゐる事だとも思はれます

と一書店主の話

北鮮で遭難の漁民 卅四名助かる
漂流してゐた祝島丸

十日夜八時咸南警察部長から警務局入電によれば、新浦沖合で遭難した既報の祝島丸はその後海上を漂流してゐたが、九日午後七時五十分發動機船第一號祝漁丸に發見され、船主國德町太、船員沈尋鐵兩氏を除く三十四名が救助されたと咸北城津署から通報に接した、新昌沖合における遭難船は今なほ消息不明である

搜査手掛りなし

咸北新昌沖合における漁船の遭難その後の狀況について十日午後十時までに警務局に達した情報によれば、現在搜査不明の漁船および乘組員數は▲新昌港在籍のもの鰮網船四十三隻（三百十六名）鰮船五隻（卅四名）船廿六隻（百六十九名）計七十四隻、五百十九名▲汝原面在籍のもの出漁船は新昌沖合八十二浬里内外に出漁して九日夕新昌港及び遮湖港に寄港した漁船六隻の乘組員は、遭難船は新昌沖合十三浬里附近を漂流中ではないかと語つてをり、且下救助對策に出張中の田中咸北産業課長は發動機船四隻を十日朝六時救助のため出動させた、なほさきに救助のため出動した第二新昌丸は何らの手がかりもなく歸港した

清正公の追思碑
間島小學校に建立

【間島特電】小學校々庭に建設中であつた加藤清正公の追思碑は愈々その工成り、十日午前十一時から永井總領事以下官民數百名列席のもとに盛大な除幕式が擧行された、碑は自然石で高さ十四尺五寸、加藤清正公おらんかい討伐追思碑と刻し、碑文は永井總領事の筆に成つたものである

遭難の羅南丸 愈よ絶望!!
全く手掛りがない

【新潟電話】羅南丸の搜查は十日も早朝より引續き行はれてゐるが正午に至るも全然手掛りなく、果見船長以下三十九名は船と運命を共にし海底の藻屑と消えたものと見られ、搜査は全く絶望となつた尚搜査に當つてゐた日榮丸は門司に歸港した

漂流物を發見

【新潟電話】新潟市入船町黑崎氏所有の發動機船辰正丸（四〇噸）が九日秋田縣船川港から新潟に向け航行中、午後三時栗生島沖合四五浬の點に差懸つた際、羅南丸の鐵箱と覺しき木炭、石油罐、蓮その他散點の漂流物を發見した旨十日新潟港に入港、報告して來た

10A—0 ゴ投手現る
日本安打二本

【東京電話】全米國對全日本第四回戰は十日午後二時一分より神宮球場にてクイーン（球）鈴村、森（塁）三氏審判、全日本の先攻で開始

米軍は第一投手ゴーメッヅをプレートに立て日本軍はその剛球に完封され七回まで無安打で押はず、八回杉田屋が最初の安打し、九回久慈安打し（李榮敏代走）村井中島四球で一死滿壘の好機を迎へたが僅く二打者共に三振に終る、一方米國軍は來朝以來益々好調を示し一回ルースの本壘打、二回エヴイレル四球後三安打を集中して二點を加へ、四回ゲオーストラー本壘打し五回一死後二走者の時エヴイレル二壘打して二點、七回三番ルースより好打順を迎へエヴイレルの本壘打も加はり一擧四點を擧げ試合は全くワンサイドゲームに終始し結局十A對零で米國連勝す（戰時間二時五十七分）

米國	1	2	0	1	2	0	4	0	A	10A
日本	0	0	0	0	0	0	0	0	0	0

高工ハーモニカ會は今宵

京城高工音樂部ハーモニカ演奏會は今十一日夜七時から本社來青閣に開かれる（會場整理のため十錢申受く）

松本、竹內兩氏送別會　松本誠氏の京畿道知事退官、竹內健郞氏の咸鏡北道知事榮轉に際し、兩氏の送別會を井手府尹、賀田商議會頭の發起により、十三日午後四時半から長谷川町公會堂で催すことゝなつた會費二圓、京城商議庶務係に十二日午後四時までに申込みのこと

歌謠民謠 **歌劇の夕**
テノール 平間文壽　ソプラノ 南部たかね
バリトン 全鎣喆　ピアノ 古荘百合子
十四日夜……京城公會堂
＝會員券 二圓、一圓五十錢、一圓＝

山葉ピアノ

音樂ファンの皆樣
山葉ピアノ、オルガンを始め、ギター、マンドリン、バイオリン、蓄音器、レコード樂譜等多數荷着しました、皆樣のミュジック、ストアとして御愛顧を願ひ上げます（夜間は十時迄營業）
京城本町一丁目一八（本町入口）
日本樂器會社出張所
電話本局三四八五番

書籍
古本　新本古書特別目錄郵券三錢。昭和九年圖書分類目錄四六判三八二頁郵券七錢要す
古本高價買入御報次第參上
京城府明治町 電本三三三七番 金剛堂書店

第百四拾五回朝鮮殖産債券募集
募集總額　金壹千萬圓
債券面額　百圓・五百圓・壹千圓・五千圓
發行價格　券面百圓ニ付金九拾八圓[illegible]
利率　年四分參厘
償還方法　[illegible]
申込期間　昭和九年拾壹月拾參日ヨリ拾壹月拾五日マデ
拂込期日　拾壹月[illegible]日
申込證據金　券面百圓ニ付金參圓
拂込方法　[illegible]
拂込代用證券　[illegible]
昭和九年拾壹月
京城南大門通二丁目 株式會社 朝鮮殖産銀行
申込取扱店　山一證券株式會社本支店　藤本ビルブローカー證券株式會社本支店　野村證券株式會社本支店　小池證券株式會社

三井文化かまぼこ

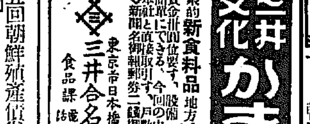

大衆的新食料品地方連鎖店募集
●資金卅圓位要す、設備一切不要、素人にも簡單にできる、今回の申込者に限り永久に本社と直接取引す、戶數に制限あり
◇新聞名御記郵券二錢御送付次第說明書送呈す
東京市日本橋區橋町八 三井合名會社商事部 食品課 電話浪花 二五六九・二九三六番

空氣銃 命中正確 彈力强大

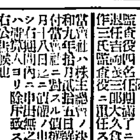

高級アイチナ拾參圓以上
全小型八圓以上
少年用デージー式拾圓以上
（カタログ二錢呈）
大阪市南區高津四番町一番地
合名會社 常盤號銃砲店
電話南七二三・振大阪五〇二

子供服 毛糸服 オーバ 荷揃
店內見本陳列 カタログ進呈
卸問屋 現金問屋 大阪市東區谷町 合名會社 瀧本

蓄音器とレコード アジア號

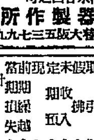

附屬品一式同業御照會四錢呈（郵券）
大阪市東區谷町西之町
小林蓄音器製作所
電話東四九六五九・振替大阪三五七九九

第十五期決算公告
貸借對照表　朝鮮肥料株式會社 [illegible]

未拂込株金	[illegible]
建物及機械	[illegible]
什器	[illegible]
容器	[illegible]
棚卸品	[illegible]
[illegible]	[illegible]
前渡金	[illegible]
當座預金	[illegible]
現金	[illegible]
株金	[illegible]
法定積立金	[illegible]
支拂手形	[illegible]
未拂配當金	[illegible]
當期利益金	[illegible]

右ハ昭和九年[illegible]定時株主總會ニ於テ承認ヲ得タリ
昭和九年十一月　朝鮮肥料株式會社

京日案內

讓店　月收百二三十圓あり二千圓にて讓りたし恩給受給者に適當　京城府本町三丁目 益 社

讓店　月收百二三十圓あり二千圓にて讓りたし御希望の方は委細面談の事　電本一〇〇七番

雇入　度し卅四五歲迄の內地人婦人淡白の出來る人（住込の事）本人面談　旭町一丁目一〇二　電本一二三五番　山

女中　內地人年廿二三迄身體壯健身元確實の方地方生にてもよし　京城三坂通 好泉舍宅　電話龍山一八八番　谷

貸家　新築瓦葺一戶建（昨年新築）六疊四、三疊、二疊半（オンドル）家賃二十六圓　府內漢江通三ノ三十一　森

下宿　低廉に家庭的　京城吉野町一丁目　電話本局四三四一　松

斷食　[illegible]

代診　地方病院助手として採用致し度し　[illegible]

賣家　[illegible]

恩給　[illegible]

子供　家庭の都合で系統正しき本月五日生れの女兒やりたし　姓名在社

貸家　[illegible]

上女中　[illegible]

恩給　[illegible]

軍犬　[illegible] 大邱訓練所

軍犬　[illegible] 大邱訓練所

軍犬　[illegible] 大邱訓練所

軍犬　[illegible] 大邱訓練所

古本　京城本町二丁目 [illegible]

特別廉賣　[illegible]　代理人 李載炯

哭くな、青春 (33)

三上於菟吉
吉邨二郎 畫

鏡は見た！（その九）

さつきは、綾文が、聲をかけてくれたのは、氣がついてはゐたが返事をすることは出來なかつた。咽喉がすつかり乾ついて、カラカラになつてゐた。

「何だか、ひどく苦しさうですねえ。」

と綾文は重ねて言つて、襖を細めに開けた。

次の間には、電氣が仄かだつた。綾文は、掛け物もかけず、伏床の上に枕に顔を押しつけて、打つ伏せに倒れてゐる、悲痛な女性を見出した。

黒髪は、肩のあたりから、襟元に一杯に亂れて、うごめく黒蛇のやうだつた。

さつきは、綾文が近づいたので身を起さうとするらしく、身悶えをした。

「どうなすつた？まだいけませんか？」

綾文は、枕元に坐つて、顔を覗き込むやうにして訊ねた。

さつきは、聲を出さうとして、何度も咳拂ひをして、

「咽喉が乾いて、頭が痛んで――」

と、やつと言つた。

綾文は、枕元の水差から、透明なコップに、水を滿たした。

「さあ、おあがりなさい。」

「ありがたう――」

と、さつきは、漸く、枕から顔を上げた。

男は、コップを持ち添へるやうにして、眼の乾いた唇に、あてゝやつた。

半分ばかり呑んで、

「もう結構――」

と、再び、俯向いてしまふ。

綾文は、そつと、相手の額に手をあてた。

「これは、ひどい熱だ。冷してあげませう。」

さう言ふと、手拭掛けのタオルを取つて、小窓を開けて、水盥の水で、ぐつしより濡らした。

「さあ、上をお向きなさい。額を冷さなければ――」

さう言ひながら、肩のあたりに手を掛けて、寝返りさせた。

さつきは、仰向きになると、

「済みませんわ。」

と、かすかに、力なく言つて、冷たいタオルを、額に受けた。

しかし、彼女の動悸は、靜まらなかつた。その鼓動は、枕元の綾文の耳にも響く程であつた。

「いけませんね。胸も苦しさうだ心臓を冷してあげませう。」

綾文は、懸念さうにさう言ふと自分の室から手拭を持つて來て、再び濡らした。

「さあ、胸をおあけなさい。」

彼は、親切な兄のやうに言つたかうした時でも、さつきには、さすがに羞恥が殘つてゐるやうであつた。大丈夫だ――と拒むやうに、片手で胸部の襟元を押へるのだつたが、綾文のやさしい手が、かまはず、胸を寛ろげた。

二つの乳房が、椀を伏せたやうに、こんもりと柔かく盛り上つてゐるのが、透き通る下着の絹を透して、ながめられた。乳首が、薄赤く、小さく、凹んでゐた。

綾文は

「下着が濡れるから、紐を開けますよ。」

と、さう言つて、胸元をくくつてゐる細い紐を解いた。

さつきは、あらがはなかつた。

綾文は、左の乳房の下に、濡手拭を押しつけた。

さつきは、ゾッとしたやうに、全身を、わななかせた。

將棋新手合（六）

於東京市日本橋區蠣殼町二ノ七 溝呂木將棋所

左香落　△四段 溝口 强雄（東京）　▲二段 間宮 純一（市川）

（圖は三九角迄の局面）

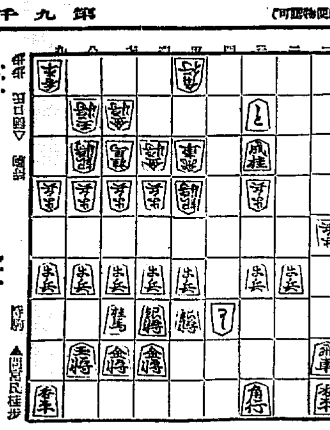

持駒 角四歩 △溝口　　持駒 ▲間宮 桂歩

△三三角 ▲同 と △同 飛 ▲五五歩 △五七と ▲同 角
△五五銀 ▲一五飛 △五六歩 ▲二四角 △二三飛 ▲五一角成
△四六銀打 ▲一二飛成 △二二歩 ▲五八歩 △六五歩 ▲七三馬
△同金ヨル ▲六五桂 △六三金 ▲一三香成

（溝呂木七段講評）（上手）三三角と切るのは惜しいが、敵飛車に使入されては同紐にならないから已むを得ない手である（下手）五五歩と突いて、敵銀に當てるのは危險のやうであるが此の場合、飛車を先手に活用する含みがあるから當然である（上手）四六銀と打つて攻防に備へるのは至當である（下手）四六銀と打つて堅忍自重したのであるから、更に角六五歩と突いて攻勢を圖るのは順當である（下手）敵陣は案外堅固であるから、七三馬と切つて六筋の斑を消すのは當然である（下手）飛車を遊ばしては面白くないから、一三香と成込んで段の駒手を狙ふのは至當である

DKラヂオ

けふの番組

十一日（日）　第一放送

午前七時四〇分（前）陸軍特別大演習實況（演習現地より中繼）（第二放送に依る）
同七時五一分（東）ラヂオ體操
同八時一〇分（前）大演習關係實況（同）
正午 時報・今日のプロ發表
午後零時五分 氣象通報
同零時三〇分 ニュース
同零時五〇分 滿洲より 講演 滿洲國司法部の現状 司法部總務司長 吉田 政武
午後一時二〇分（東）映畫劇 乙女心三人姉妹 川端康成原作 成瀬巳喜男脚色 PCL現代劇部
門附の師匠母親…林 千歳
長女おれん…竹久千惠子
次女お染…堤 眞佐子
末娘千枝子…梅園 龍子
門附の娘おはる及踊子A…松本千里
同お島及踊子B…正邦 正子
同お絹及踊子C…松本萬里代
靑山…大川平八郎
おれんの夫小杉…佐伯 秀男
解說…堀越 節子
音樂指揮…浦田 茂
伴奏 PCLアンサンブル
演出 成瀬巳喜男
同一時五〇分（東）野球試合實況（第二放送に依る）―日米對抗戰 明治神宮外苑野球場より中繼―
同六時（東）名作物語 イワンの馬鹿 トルストイ原作 脚色演出 東京放送童話研究會
同六時二五分（京）産業ニュース
同七時 ニュース、天氣豫報
同七時三〇分 精神作興記念講演（五）煖房の衛生 城大教授醫學博士 水島 治夫
同八時（大）ラヂオドラマ サルターナ女王の御出奔 ピーター・チクスン作 飜譯 脚色
ジョーン 英 百合子
ケン 金平軍之助
交換手 二條あや子
警察署員 松井 茂男
新聞社員 大澤 健司
寫眞班 淺野進二郎
演出 [illegible]岡佐一郎
同八時三〇分（京）東海道中膝栗毛（第十五夜）土山、水口、石部、草津―草津町大正座より中繼
道中囃話 ラヂオ兵士 桂 春團治 キータル 横山エンタツ
前奏樂（お江戸日本橋）
一、馬子唄 土山町 山下松次郎
二、箱根 上り下り 唄 箱根芝鶴以 三味線 箱根芝都美
三、俚謠（イ）面白や節 水口町 岡田 七藏 岡田喜十郎 岡田 玄一 外二名
（ロ）千本搗音頭 水口町 西面 安次 武田新五郎
四、水口神社祭禮囃子（イ）鶴囃子（ロ）屋台囃子
五、義太夫「源平布引瀧」（三段目平原村の段）―水口番組部―
笛 水谷 [illegible]
同 井田 史郎
同 山田菊太郎
同 西村增太郎
鉦 吉田 二郎
同 堤 喜治郎
同 吉田 眞一
小太鼓 森口 老丈
同 鵜飼 眞五
大太鼓 豐竹駒太夫
淨瑠璃 竹澤 團六
三味線
六、歌謠 曲草津行進曲 草津町藝妓連
午後九時三〇分（東）時報、ニュース、氣象通報、翌日のプログラム發表、ニュース再放送

第二放送

午後零時五分 マンドリン合奏とギター獨奏
同六時 童話 金 星
同六時二五分 精神作興記念講演（六）
同七時三〇分 歌曲 吳 就 香 金 珠
同八時 ラヂオドラマ 金 金 珠
同九時 唱劇調 劇藝術研究會 李 得 [illegible]

あすのもの

十二日（月）

◎世界休戰記念國際交歡放送
午前五時五五分 國内アナウンス
同六時 講演 四海同胞
カーネギー國際平和財團理事長
英國外相
チエッコスロヴアキア首相
ギリシヤ首相
カナダ首相
ブラジル前外相
公爵 德川家達
カーネギー國際平和財團理事長
同七時 國内アナウンス
午後零時五分 合唱 唄（朝鮮歌謠）李 蘭 香外
同一時（前）陸軍特別大演習實況（第二放送に依る）
同二時 精神作興記念講演（六）公德涵養に就て 京城府教化團體聯合會副會長 前田 昇
同七時三〇分（前）講演 特別大演習御統監の御模樣に就て 陸軍步兵大佐 牟田口廉也
同八時（東）合唱―日本青年館より中繼― 都下音樂學校（七校）合唱團
同八時三〇分（大）物語 一匹の犬が二匹になつた話 市川 春代
同八時五五分（東）浪花節

サルターナ女王の御出奔

ラヂオドラマ　大阪より　金平軍之助　英百合子外

ニューヨークのアパート街に住むケンとジョーンの夫婦、ある日の午後、サルターナ女王の旅都で秘藏の七面鳥に飛出されて大騷ぎ、鳥は垣根を潜つてかけ出し斷崖柱のテッペンに登つて降りて來ない、二丈五尺の高さではケンの手に合はぬ、細君の提案で消防署へ電話したが署の機轉で家禽病院へかけ換へられた、併し柱の頂上の家禽は檢査の限りにあらずと電話は切られた、二度目は警察へかけたが紛失物係が電話口に出て居所の判つてるのは紛失物ぢやないと一蹴される、思案に餘つたケンは新聞社に電話してその好意に賴らうとしたが社では面白いから寫眞班をよこすといふ返事、業を煮やしたケンは鳥の凍死を怖れ遂に柱頭へ登攀を決行するが頗る難行である、かけつけた新聞社の寫眞師は夫婦の心配を他所に「深夜高柱に登ちて七面鳥を救ふ」と說明文まで考へてケンの奇妙なポーズを矢繼早に一枚二枚降りしなに激しい勢ひですべり落ちて轉んだケンをそのまゝ起き上らせずまた一枚パチリ

“イワンの馬鹿”

名作物語（1）
◇東京放送童話研究會◇

今月の名作物語りは、ロシアの有名な文學者トルストイの代表的童話として知られてゐる「イワンの馬鹿」を三日間に亘つてお馴染の東京放送童話研究會の先生方に放送して頂くことになりました

あるところに三人兄弟がありました。一番上の兄はセミヨンと云つて殿樣の家來をしてゐる侍、中の兄さんは、タラスと云つて町の商人、末の兄弟のイワンは村に殘つて畑を耕してゐました。この兄弟に眼をつけた惡魔は子分を使つて、兄弟仲を惡くさせ樣としました。上の二人は容易に惡魔の計略にかゝりましたが、イワンだけはどうしても惡魔の子分に負けません。却つて惡魔の子分をやつゝけて、腹痛の藥を手に入れたばかりか、家來やお金を自由自在に作る術を覺えて終ひました。惡魔は口惜しがつてイワンをやつゝける方法を考へることになりました

公德の涵養

精神作興記念講演
京城教化團體聯合會副會長 前田 昇

公德の涵養、それは餘りにも當然の問題として世人の多くから常に安價に取扱はれてゐるものゝ一つである、併し識者からは常にその必要を說かれて居り、而も常にその實現を見難いものゝ一つである

公德とは云ふまでもなく個人の行爲であつてその影響が他人に及ぶ道德の現れである。而して之を消極と積極の二つに分明して見ることが出來ると思ふ

眞の擧國一致は眞の國家的精神の發露によるべく、國家的精神の元實は各個人公德心の發揚、向上によるものと信ずる

煖房の衛生

精神作興記念講演
城大教授醫學博士 水島治夫

寒冷の候に入るに及んで家庭や事務室に於ける煖房といふことが重要な生活上の一要因となり、人々の大なる關心事項となつて來る。煖房に就いて注意を怠る時は、不知不識の裡に健康を著しく障害する。私は以下火鉢及炬燵、ストーブの類、溫水スチーム煖房、朝鮮式溫突、その他の建築樣式に分けて皆樣の御注意を喚起したいと存じます

北九州商船株式會社 出帆廣告
釜山出帆
博多直航 珠丸 毎日午後十時卅分
對馬經由博多、長崎行 [illegible]丸 毎五日目午前十時
[illegible]經由博多、下關行 [illegible]丸 毎三日目午前六時
詳細ハ左記ヘ御問合下度候
釜山第二棧橋 北九州商船株式會社出張所 電話 二一一一 二八四九番

[illegible]（代理店日鮮海運會社）
大阪直航 [illegible]丸 十一月三十日
鹿兒島、三角、長崎、博多行

[illegible]（代理店日鮮海運會社）
[illegible]丸 十一月九日 十一月廿六日 仁川經由、九州各地行
[illegible]丸 十一月七日 十一月廿四日
大阪及瀨戸内海各港ヘ
詳細ハ左記ヘ御問合セ被下度候
日鮮海運株式會社
仁川府本町四丁目二番地（日鮮ビルヂング内）
電話 [illegible]

朝鮮汽船出帆廣告
釜山出帆
馬山行（急行）毎日午前九時半 午後八時半

[illegible]行（急行）毎日午[illegible]
木浦出帆
[illegible]
濟州島[illegible]

仁川出帆豫定
●阪神 三雲海丸 十一月九日
●京濱 まやち丸 十一月十日
●門司・阪神 櫻島丸 十一月十一日
●尾ノ道・阪神・名古屋 [illegible]海丸 十一月十一日
●阪神 若[illegible]丸 十一月十一日
●[illegible] 新多賀丸 十一月十二日
●阪神 十大[illegible]丸 十一月十二日
●阪神 玉榮丸 十一月十二日
●阪神 正生丸 十一月十二日
●阪神 明星丸 十一月十三日
●阪神 神安丸 十一月十三日
●阪神 大東丸 十一月十四日
●名古屋・京濱 三大[illegible]丸 十一月十五日
●阪神 一大賀丸 十一月十六日
●大阪 福勢丸 十一月十六日
●尾ノ道・阪神 開東丸 十一月十七日
●阪神 浪江丸 十一月十七日
●阪神 京城丸 十一月十八日
●阪神・京濱 玉榮丸 十一月十九日
●名古屋・京濱 隅田丸 十一月十九日
●名古屋、清水、京濱 鳥海丸 十一月二十日

江原丸 十一月廿一日
鮮航同盟會 仁川支部
仁川府本町四丁目二日鮮ビル二階 電話八六七番

仁川汽船株式會社 出帆廣告
海州線 [illegible]
長淵線 [illegible]
仙平線 [illegible]
仁川府[illegible]町二丁目 仁川汽船株式會社 電話五一番

曇後晴！仕事や勉強で疲れて曇つた頭もノーシンで爽かに晴れます

世界的優良
クラブ齒磨
國産品の世界的進出！
全く愉快なニュースだ
僕等のクラブ齒磨も世界人の健康增進に貢獻してゐる譯だね
品質は飛躍的向上！
價格は奉仕的低廉！

寫眞 ワタナベ 本町一
神經衰弱 神經衰弱 神經衰弱
はれやか第一
胃腸も强くする 頭のくすり
.30 .50 1.00 2.00